12150 Shanghai Monday 18 July 1938 THE EASTERN TIMES Published every morning including Sunday

時報

中華民國念七年七月十八日
禮拜一
日一張半 國幣三分四釐
第一萬二千一百五十號
內政部登記證警字第三三號

時報廣告刊例
上封面每次二百四十三元計一百○四字高
下封面每次二百八十元計一百○四字高
報名下每次念六元計三十一字高二十六字闊
封面每行一元八角計一百○四字高二行起碼
特長每行九角計五十二字高二行起碼
特短每行六角計三十四字高二行起碼
分類每行三角計十六字高四行起碼
紅標題（以下半版）長行每行三元計一百○四字高二行起碼
特長每行一元五角計五十二字高三行起碼
特短每行一元計三十四字高三行起碼
下版 短行每行五角計十六字高四行起碼
總館上海望平街五一四號 電話九七一三三・三
分館上海河南路三○二號 電報掛號二五一四

中國南興煙草無限公司啓事
因紅寶牌香煙捲製在先改名在後以致不及更換現除由上海市煙兌業同業公會證明公告各捲煙同行外惟恐各界誤會特再登報聲明
本公司商號名稱前爲新興煙草行現改爲中國南興煙草無限公司業於五月念三日由徐永祚會計師呈請國民政府登記在案敝公司出品之紅寶牌捲煙商標紙上印有新興煙草行字樣

業貝輪船七月十九日直放浙江海門
即日起在十六舖外灘一○五號本公司接洽裝貨事宜
船泊金利源碼頭 電話八○九八○ 八二二七二
華洋航業公司業輪部啓

新出宋劉邊父南華秋水篇
此冊曾經內府收藏有印鑑可證書法極有規範首尾完好無缺爲墨林佳作洵堪寶貴一冊定價一元六角
上海望平街有正書局啓

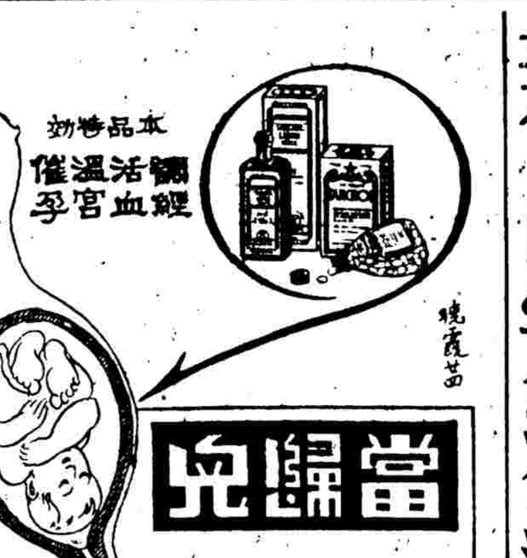
當歸兒
本品特效 調經活血 溫宮催孕
當歸爲婦人科聖藥・早經國醫界所推重・今更應用科學方法煉製・功效倍增・治月經不調・經閉經痛・白帶・子宮寒冷・不生育・均有特效・
新亞藥廠製造 藥房均售

强身返老
此補丸係補腎尚有針一種
賀爾賜保命
强壯劑 動物製
專治先天不足・少年斲傷・早老神經衰弱・性能強健・返老還童・功效爲國產賀爾蒙之冠
新亞藥廠製造 藥房均售

首屈一指
補使命
滋補强身輔助戒烟
用賜保命素黃素鐵鈣質等物質・經適當配製・功效最偉・女用綠瓶片劑男用紅瓶・最近研製水溶性注射劑・爲男女用・筋肉注射吸收極易・爲現代科學補劑中首屈一指者
上海新亞藥廠製造 藥房均售

中歐形勢可危
德工人廿萬名 趕築防禦工事
勿任法兵援助同盟國 盛傳義德訂軍事協定

◎巴黎十六日哈瓦斯社電、報載德國工人二十萬名、在法國邊境附近、趕築防禦工事、已有數月之久、此間人士聞訊之餘、頗紛紛加以評論、咸謂德國此舉、乃欲阻止法國在中歐方面各同盟國遭受德國攻擊時、勿任出兵相助、德國國內汽車路、現已中止修築、俾以全力完成邊防工事、其將有事於中歐洲、自不能令人無疑、此外、義國陸軍次長巴利亞尼將軍、日前訪問柏林時、外間盛傳德義兩國、即將簽訂軍事協定云、

菲殖民地 德要英交還
英雖有劃出一部之主張 但因障礙政治難題正多

◎倫敦十六日哈瓦斯社電、標準晚報頃載稱、德國政府當局曾在數星期之前、以秘密文件送達張伯倫首相、要求將非洲境內該國舊有各殖民地、予以交還、（按歐戰之前、德國在非洲共有殖民地四處、㈠多哥、現由國聯會分別委任英法兩國統治、㈡喀麥隆、亦由英法兩國分別統治、㈢西南非洲、現由南非洲聯邦統治、㈣路安達與烏隆蒂、現由比國統治）、此外、英國外務部聞正在研究一種方案、主張在非洲中部劃出領土一塊、割讓德國、此項領土、包括比屬剛果、葡屬安哥拉、英屬北羅德西亞之一部份、但此舉與除在政治上引起種種障礙而外、尚有一項難題、即通海道路是也、「關於此層、倘在葡屬安哥拉境內劃出走廊一條、則此項領土即在軍略上獲有種種利益、而足以威脅安哥拉之安全、同時領土內天主教會、係於德國苛待教會之政策、勢必要求取獲安全保障、凡此均係困難所在也」云、

東京附近 火山爆發

◎東京十六日快訊社電、距離此間約九十哩之阿沙瑪（譯音）火山、今日午後、又復爆發、隆隆之聲、甚爲清晰、噴出之鎔岩及火灰、恐有延及該山附近之森林、

西戰二週紀念
希特勒致電慶賀 國民軍侈談成就

◎柏林十六日美聯社電、今日爲西班牙內戰第二週年紀念日、德元首希特勒曾致電與叛軍領袖佛朗哥將軍、表示慶賀、

◎西班牙國薩拉哥斯城十七日哈瓦斯社電、哈瓦斯社訪員特訊、西國內戰自一九三六年七月十六日爆發以還、爲時已兩年矣、國民軍政府在外交內政上之成就、有可得而言者、德・義・日本・葡萄牙・羅馬尼亞・南斯拉夫・捷克・土耳其・匈牙利・阿爾巴尼亞・巴西・烏拉圭・瓜達瑪拉・薩爾瓦多・尼加拉伽・「滿洲國」、共十六國、暨梵諦岡教廷、均已承認國民軍政府、英國政府則已派遣商務代表駐在蒲爾哥斯城、同時國民軍政府亦派亞爾勃公爵駐在倫敦、其他各國、尤其是瑞士・玻利維亞・[illegible]、則與西國政府斷絕外交關係、至以內政而論、國民軍轄境已佔全國領土三分之二強、在過去一年所發生之重大事件、共有二項、一乃組成國民軍正式政府、一乃統一政黨組織、關於此層、國民軍領袖佛朗哥將軍、已將右派各黨如西班牙長槍會、保王派加爾洛斯黨之時或自相鬭爭者、予以合併、而組成唯一的政黨、以免內鬨之憂、時至此日、國民軍業已組成民族的工團主義國家、其與德國國社主義、義國法西斯主義、尤爲接近、但仍能保持西班牙民族性、此外、國民軍政府自兩年以來所頒佈之法律、爲數亦復不少、計有㈠農業組織法、㈡生產調整法、㈢工會法、㈣資本統制法、（按即限制工業過分獲利之謂）、㈤勞工法、㈥出版法、（對於出版事業管理甚嚴）云、

✲ ✲ ✲

紀念聲中 雙方戰報

◎巴塞羅納十七日海通社電、西班牙共和國軍政部發出文告稱、在東方戰線、國民軍前一日佔領阿爾班多沙、繼倚飛機之掩護、又猛攻共和軍之陣地、現在三奧格斯丁村之附近、兩軍發生惡戰、此外、在阿他拉附近、空戰頗爲激烈、國民軍有轟炸機二十架、及驅逐機十五架、參加作戰、其中有五架、被共和軍擊落、而共和軍之飛機、亦有兩架不知下落、差幸飛行員安全降落於共和軍領域內、得告無恙、

又訊、愛斯脫馬杜拉方面發來之報告稱、蒙脫瑞附近之共和軍陣地、曾屢次遭遇國民軍之攻擊、幸應付得力、敵未能逞、

◎薩拉曼加十七日海通社電、據此間發表之戰報稱、在鐵得爾戰線、國民軍進展三十五公里、並佔領城鎮數處、如陣拉及阿爾班多沙等地是、目前仍在挺進中、斯役也、捕獲俘虜甚多、截獲軍火亦復不少、在加斯梯隆方面、國民軍佔領維拉米沙、並渡過小阿基樂愛他河、至於伐倫齊亞港、昨日亦兩遭國民軍飛機之轟炸、

又訊、三奧格斯丁村之附近、昨有劇戰、本日國民軍進佔該村、並佔領巴拉卡斯・皮拿・及阿科拉等地、述各村均在[illegible]方面、國民軍大有長驅直入之勢云、

捷克問題
德國傳捷動員 捷克切實否認

◎捷京十七日路透社電、德方所傳捷克動員、及在西里西亞邊界調動軍隊之說、閒係共產黨等份子所散布、蓋企圖造成不美滿空氣、以阻撓蘇台德日耳曼黨與捷克政府間行將開始之談判也、此間已切實聲明、政府確未頒布動員命令、如有其事、斷難秘不外洩、而蘇台德日耳曼人、擬發起罷工一層、亦非事實、至於蘇台德日耳曼人秘密出境、願欲受軍事訓練、及領取軍械之說、亦屬猜測之談、實則農村工人爲參加農事收穫起見、確曾越過邊境、但此乃每年此時所恆有之事也、官場發表否認西里西亞或他處邊界動員之公報、謂目前不獨無此舉動、且亦未有此意云、

德報抨擊捷克 措詞極爲激烈

◎柏林十六日哈瓦斯社電、捷克國少數民族法案、正由該國政府賡續整理、進行頗爲濡緩、德國各報、頃乃再度攻擊捷克政府、措詞極爲激烈、並以捷克人與蘇台德區域日耳曼族人、時時發生爭執爲言、地方指導報載稱、「捷克國貪狠如鷹狠、但德國已非戰場上之骸骨、可爲鷹狠所吞噬」、愛森城國民日報（航空部長戈林上將機關報）載稱、「德國富於忍耐心、固矣、但亦未可認爲漫無止境、他日或當中止一切和平工作、而致力於邊境防務、亦未可知、彼捷克國乃係「蘇俄之航空母艦」、今後能否長此容其廁身於中歐洲、自已成爲問題」云、

德傳教練場計劃 民衆堅決反抗

◎捷京十六日快訊社電、據維也納消息、法西斯[illegible]者、欲恢復奧國之昇平氣象、而使之成爲一進攻捷克教練場之計劃、業已遭遇民衆堅決反抗、最顯著者、爲前奧國陸軍軍隊中不滿情緒滋長之事實、三星期前、駐維也納之第三軍團曾奉命調往德國、該團軍士意表拒絕、不允前往、並在搜查其營房時、發現反法西斯之書報多種、該團軍官及兵士數十人因之被捕、惟調往德國之命、卒幾取消、駐於鐵爾爾之第十四團軍隊、最近亦發生不安情事、結果全軍解散、

巴勒斯坦 時局安定

◎耶露撒冷城十六日哈瓦斯社電、巴勒斯坦當局、在全境各處、採取嚴峻辦法之後、恐怖黨徒業已斂跡、時局情形亦即略形安定、本城與海法港均有軍警巡邏街市、維持秩序、僅有某某地方發生輕微事故、死傷各有三人、

◎耶路撒冷十七日路透社電、乍法與台爾阿維夫邊界、今晨有阿剌伯人一名、爲人開槍擊斃、又台阿維夫附近乍法路上、有阿剌伯人兩名、爲人殺死、拉瑪特附近有猶太警察一名、騎馬巡邏、保護工人一隊、爲人狙擊殞命、耶路撒冷有汽車多輛滿載士兵、分赴城中各部分、在市佈警戒線、檢查車輛與行人、

汽車紡織品 輸英數量並未增加

◎倫敦十七日海通社電、邇來有評論外國之汽車、與德國之紡織品、輸入英國之數量、日見增加、引爲杞憂者、擁護政府者、乃舉官方之統計爲證、以示其出於誤會、不足爲憑、所舉統計數字、分類列左、

（甲）輸入英國之汽車、㈠一九三七年元月至四月一六千六百五十三輛、（美國輸入最多、德次之）㈡一九三八年元月至四月一六千三百六十三輛、（德國躍居首席、美退居次席、）

（乙）由德國輸入英國之紡織品、㈠一九三七年元月至四月一輸入之總值爲一百七十八萬三千七百十九鎊、㈡一九三八年元月至四月一輸入之總值爲一百五十二萬九百鎊、

墨礦工佔據美礦
美提機密照會

◎墨西哥國京城十六日哈瓦斯社電、約里斯哥州礦工、已在當地官廳贊助之下、將外商所有金銀礦七處、予以佔據、並自行開發、其中三處屬於美國公司所有、美國大使達尼埃爾、業向墨國政府提出機密照會、措詞尚屬溫和、要求將此案處理辦法、予以說明、

匈總理聘問義國
以友邦助力 爲持久和平

◎匈牙利京城十七日哈瓦斯社電、殷勒第總理聘問義國之行、頃由半官機關獨立報加以評論云、義匈兩國當局須當討論四項問題、計㈠德奧合併以還、多瑙河流域局勢、㈡捷克國問題、㈢匈牙利與羅馬尼亞關係、㈣小協商各國境內、匈牙利少數民族問題、政府派匈京外交報載稱、匈國與義大利邦交輯睦、其在政治經濟文化上、又與德國關係甚深、其對於德義兩國之睦誼、則因德義兩國互相親善而並行不悖、匈國素來推行和平政策、此可於殷勒第總理聘問義國之行見之、匈國所需求者、乃以本國力量益以友邦助力、而爲持久的和平、造成初步條件、此與義德軸心所推行之政策、若合符節、此外、匈國國社黨機關報瑪奇亞報則在第十六版登載殷勒第總理聘問義國一項消息、全文不過六行、

亂離中 一封長沙來信

看做紅糖 以後不要吃紅糖 汕頭兜買小花蛇 爲之咋舌
樂昌附近 火車躲進山洞 落下炸彈無效

（丁擊）

自國軍西撤、凡有志青年咸紛紛離開寥寂之孤島、不畏長途之跋涉、[illegible]、遠赴前方、爲國效命、只去者無止千萬、我友章君亦是其中一個、近頃自長沙來書、內容描寫沿途風景以及香港廣州……各地生活狀況、極動人情、與乎途中屢遭日機之轟炸狀況、無不歷歷如繪、[illegible]、然亦正因[illegible]、可作遊記小品讀、亦可爲[illegible]途者作研究之資料耳、

××我友、

（上略）六月一日、我們的船在手帕的飛揚中、離開了這窒息的孤島、過了三天三夜的海上生活、幸運得很、風平浪靜、水波不興、我沒有暈船、也不曾嘔吐、海上的風景眞夠美麗、寶藍色的青天和深綠的水面、連繫成一線、尤其是清晨和傍晚時的太陽更好看、在甲板上、初夏的風、送來了和暖的溫馨、盤居在孤島上的煩悶、都化作雲煙飛散了、

◇◇◇四日清晨◇◇◇ 船到汕頭、在碼頭上停泊有八個鐘點、於是我們連袂上埠、暢玩了半天、首先看到的是海灘上製造紅糖的許多工人、他們用脚在糖上踐踏、想不到吃在嘴裏甜咪咪的紅糖、必須經用脚來踐踏而後成的過程、有句俗語說、「眼不見爲淨」、眞是不差、現在見到這麼情形、以後就不要吃紅糖了、

到街上

早市還沒有退、許多菜販挑了担子在叫賣、他們的喊聲一些也聽不懂、我們向一個年老者的籃子裏一張、嘿、裏邊都是一條條擠來擠去的大蛇、吐縮着血紅的舌子、我們嚇得都跑開、那老頭兒拿出了一條花蛇、向我們兜買、說是這條蛇又大又新鮮、味道最好、可是我再也不敢領敎、一個個走開了、剛從海裏捉起來的蝦、放在竹籃裏還在活活地跳着、眞便宜、一毛錢一斤、香蕉・一毛錢二十只、楊梅・五分錢一斤、我們在中山公園繞了一個圈子、看見了許多香蕉樹、果實累累、因爲游人很多、否則我要摘幾個樹頭鮮來嘗嘗味道、

下午四時、船再前進、五日早晨、到達香港、船是停在海中央的、我們就搭着大東酒店的接客船上了岸、大東酒店是臨海濱的、在永安公司的上面、這邊的食宿、代價眞貴極了、我們只住了一個晚上、吃了兩頓飯、一共化去了國幣念五元、你想吃得消麼、我們住定了旅館、吃了午飯、就出去領略所謂「高等難民區」的風光、

◇◇◇香港的街道 比上海清潔◇◇◇

房屋也比上海整齊、電車公共汽車都是二層、雙層汽車、上海是見過了、雙層電車倒是第一次看到、我們曾坐着上山的火車到山上去玩、山上的風景很幽麗、建築都很精美、那邊的市面也很繁榮、

南國的女郎

裝扮得眞漂亮、一種奢華氣派、在她們的花枝招展中、可以想像其他生活的一般、化裝品很便宜、一瓶舶來品香水、上海要買十幾元、那邊只要化一二元錢就得買了、總之、外國貨都比上海便宜到幾倍、

◇[illegible]過夜飯◇

晚上[illegible]到廣州去的船、聽到許多關於廣州被炸的詳情、心裏不免有點徬徨、下午四時到廣州、恰好敵機炸後去、[illegible]、[illegible]、總算在[illegible]旅館找到僅有的小小空房間、我們一行八人、便[illegible]去、

到街上去玩了一回、水果攤上的西瓜一[illegible]、（故鄉的日子[illegible]）新鮮荔枝、今年也不會嘗得了呢、吃了一個暢快、各種鮮花、[illegible]、又便宜、我想買它一束、[illegible]、

因爲連日奔走、十分疲乏、所以洗了澡、就爬上牀、一會兒就入睡鄉、

◇七日清晨五時◇

尚在睡夢朦朧、警報大作、乃披衣急起、躲進防空窖、整個上午不敢出門、到了中午、飢腸轆轆、祇好冒着險、上館子、剛剛會鈔出門、警報又來了、這一驚非同小可、一時沒有躲身地、回旅店又來不及、於是跟着路上的人、拚命的跑、在一個大旅店的走廊下、暫時躲避、走廊下的人、已擠得透不過氣來、小孩子擠得極哭、大人們把手來掩住小嘴不許哭、街上的人、勢如潮湧、我們見行人這樣多、飛機還未到、於是鼓起了膽量、離開這旅店的走廊、再找別的躲身處、後來跑到廣東省銀行的底下、貼牆躲起來、這銀行的頂上、建築着堅固的防空工程、所以比較是安心得多、

◇◇◇終於敵機來了◇◇◇

擲了十幾個炸彈、「嗚」的一聲、好像就飛在我們的頭頂上、那時我們極力鎮靜、一般婦孺、都嚇得面如白紙、噤口無聲、有幾個老太太、口念阿彌陀佛不止、經過一陣高射砲聲、敵機就逃飛開、結果、你送我的白雞皮鞋子變了顏色、

經了這個驚嚇、不想再無目的地瞎逛、回到旅店、打算趕火車到長沙去、買好票、下午六時許、火車開行、警報沒有、心上下了一塊石頭、

車行三百餘里 警報又來

火車就立刻停駛、車廂里沒有一盞燈、我們放棄了一切行李、扶老攜幼、下車去、鐵路兩旁都是叢山峻嶺、我們在月光底下、找到了一個狠大的漆黑山洞、我在一塊石頭上坐下、大家輕輕地談着、也不覺得怎樣恐慌、躲到下半夜三點鐘、警報解除、才再上車、

翌日、晨光曦微中、在樂昌附近、卅餘架飛機又來了、我們遠遠地看去、一大半（二十架）向廣州飛去、另有十餘架正向火車而來了、眞是天不絕人、前面來了一個山洞、火車加速的開駛、剛剛進山洞、只聽得炸彈轟轟地不絕於耳、火車躲在山洞中、就是幾百磅的炸彈也不會炸着、飛機去而復來、終於沒有辦法、晚上、天上沒有月亮、大地是黑幢幢的、辨不出四野的一切、火車才開出洞來、飛駛長沙、

到長沙

是在九號晚上、我們都安頓好了、到十二點鐘、我那時寒熱大作、可是一顆驚惶的心安定了不少、

隔一天

[illegible]幾個老同學都來了、我躺在牀上[illegible]、[illegible]、熱病就退盡了、我們的房子租在岳麓山上、風景空氣都很好、[illegible]、上山要坐轎子、雖然是坐轎子、但是也很費吃力、大概因爲病後罷、這裏生活狠低、鮮肉每斤二角、一元或可得六斤、鯽魚一角買四條、都要八七寸大小、生活程度雖然低、可是日用品狠貴、比上海貴上一倍多、一支牙膏、要買六角多、上海只消二角夠了、一塊藥水肥皂、上海買八分錢、這里要買二角半、你想驚人麼、……

大概因休養後精神大好、[illegible]、……下略 [illegible]七月一日晨、

北極之熊待機動！

長春方面驚懼 東京論調強硬

蘇聯兵進張高峯 日本軍人認為除非自動撤退 俄日衝突難免

◎東京十七日海通社電、蘇聯軍隊佔領琿春附近之山頭數處後、日人深恐蘇聯具有助華作戰之心、據盛京發來之報告稱、蘇聯軍隊對日本之抗議、悍然置之不顧、不惟未退兵、反在佔領地增設防禦、日本報章對蘇聯之論調、日益強硬化、甚至含帶威脅之意、其措詞最為激昂者謂、蘇聯立即撤兵、為取得和平解決之唯一途徑、否則日本惟有以武力恢復原狀云、又訊、此間軍界人士宣稱、日本雖然對華作戰、日本軍隊在防護「滿洲國」之計劃上、已有堅強之準備、蘇聯如侵犯「滿洲國」必遭遇強烈之抗戰、是以就日本軍人之態度觀察、除非蘇聯軍士已佔「滿洲國」領土者、自動撤退、日蘇軍隊間之衝突、恐難避免、

◎東京十六日美聯社電、「滿洲國」當局企圖以武力將佔據「滿洲國」境內張高峯之蘇聯兵士四十名、予以驅逐、致長春方面、今夜甚為驚懼、因恐引起極嚴重之意外變故也、長春東京兩處、均有報告稱、蘇聯兵士四十名、現仍留於琿春附近之張高峯、「滿洲國」當局現正考慮依賴武力驅逐俄兵、但信此舉或將使事態益趨嚴重、致釀成惡果、故目下軍事人員、均靜待莫斯科方面對長春與東京提出之抗議之答覆、「滿洲國」政界、均一致認此次事件為異常嚴重、因蘇聯兵士竟擅自在「滿洲國」境內、建築防禦工事云、

◎莫斯科十七日美聯社電、蘇聯政府今日正式否認西比利亞東部已成立戰爭及緊急狀態、

俄謂張高峯係屬俄領 拒日抗議

◎東京十七日同盟社電、蘇聯兵非法佔領「滿」蘇國境附近之張高峯事件、日外務省訓令駐蘇代理大使對蘇聯政府提出抗議、代理大使接到外務省訓令後、即於十五日晚十一時半、訪問蘇聯外務人民委員部提出抗議、指摘蘇聯兵之非法行為、並要求立即實行撤退、此次談判先後達四小時之久、然因蘇聯方面主張該地屬於蘇領、並拒絕日方抗議、至十六日上午三時半、不得要領而散、日外務省當局認蘇聯如此態度為避免責任之陋劣手段、擬於日內再提抗議、並在強硬決意之下、要求蘇聯實行撤兵、

◎東京十七日同盟社電、十五日關於張高峯事件之日蘇會談已無結果而散、惟日方握有證明帝國主張之若干證據、事實上該地顯為「滿國」領土、故外務當局更將與陸軍接洽後、十八日訓令西代理大使再提抗議、

平綏線日軍 集中張家口

◎五原十七日電、張家口四週滿佈我遊擊隊、已成包圍形勢、月初曾一度進攻、距張僅十餘里、平綏路日軍、現均向張集中、嚴重戒備、

日學齡兒童 大鬧饑荒

◎東京十六日快訊社電、據此間報紙所載消息、日本兒童之生活狀況、已達於極端艱困之程度、據稱小學兒童多有營養不足之患、在青森行政官邸受饑荒之兒童、百分之十為前線軍士之親屬、據文部省調查之結果、僅青森官邸一區受饑荒之兒童已達三千四百〇四人、

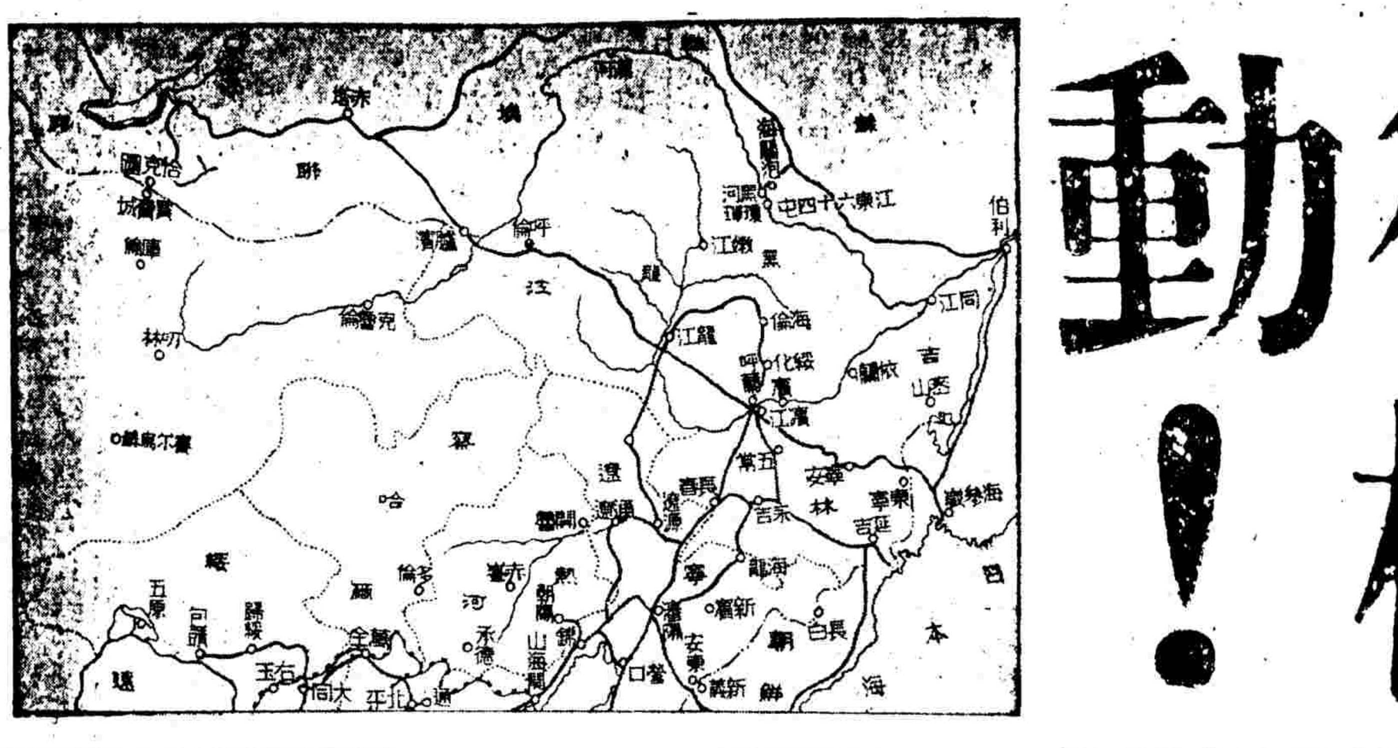

內地居民紛紛來 視孤島如樂土

浦東南匯縣縣長兼該地游擊司令于陶生、自與中央接通消息後、連日秉承政府意旨、積極訓練當地民衆、施以軍事學識、組織民衆自衛團、以期日後報效國家、此種民團、在該縣談家店・三洋港・裏三灶・外三灶・萬祥鎭・唐角址等各處、均已組成、參加者全為青年、以農人居大多數、又訊、江浙淪陷各區、近來遊擊隊又告活躍、內地居民均視上海租界為安樂土、紛紛向滬遷避、連日來滬難民、據慈善團統計、已達五千餘人、其中尤以浙省海[illegible]島[illegible]爲多、次爲京[illegible]線及江北各處

岳飛大敗金兵 朱仙鎮傳克復

中原大會戰前夕之朱仙鎮（在開封南）為宋代岳武穆王大敗金兵之處、昨日電訊、已經克復、左圖(一)為朱仙鎮上之岳廟匾額、(二)為河南方面我軍反攻姿態、

編者按：自蘇共切實合作、孫科再抵莫斯科、中蘇關係之日加密切、外間知之頗多、頗傳日軍一旦攻近漢口、蘇俄軍隊即當出動、本月九日鮑羅廷抵漢口、（鮑為往年中國國民革命軍北伐時之最高參謀、）參與機要、日人頗加重視、七月三日本報載、蘇俄機械化部隊十五萬人集結於滿洲國邊境、日方由津浦線運載大隊日軍赴滿、日蘇情形之緊張、已無可諱言、

日本整軍經武、原以防俄、不意中國竟與之戰、兵連禍結、迄無和平希望、該國武力現在中國者僅三分之一、尚留一分決以對俄、日俄一旦開戰、日須賴他國協助或牽制、方不失敗、否則現象甚屬危險、

日本現在處於孤立地位、意大利雖祖日、遠水不能救近火、且有英人牽制、德意志在[illegible]克、防法（今日消息有二十萬人在法國邊境築防禦工作）兼須防俄、無暇東顧、如是局面、歐戰[illegible]爆發、日本亦無援助、奇使忍無可忍之美國人、張明旗幟、公然宣布援華、阿拉斯加（美國屬地）前幾日美國大隊飛機在彼演習）飛機出動、迅速非常、助俄攻日、日本之處境、試問將何如、

亦有人謂、蘇俄在歐、對捷克若被德攻擊、盡力赴援、義不容辭、其勢急、在遠東雖布置漸築完備、但路遠輸短、除以物質供給中國外、頗難信其必與日戰、其勢緩、今次之陳兵滿邊、意在恫嚇、分日本兵力、為一種牽制方策、然日本畏俄突甚、即知俄無眞意、亦不能不分兵以待、若是則彼也兵怯將驕、深入危險、我也步步為營、不能再退、一旦發揮其鬱積近年之勇氣與幾經考慮精密之決勝戰略、華中戰局、誠如蔣委員長所言、遲早必有轉變者矣、

垣曲西北皋落鎮 我敢死隊建功

豫北晉南日軍企圖 控制同蒲道清兩路

◎洛陽十七日電、記者十六日下午到達澠池西北坡頭林、沿黃河巡行至南林、與隔岸垣曲相望、沿途但見車輛絡繹、由後方向河岸輸送、如常渡河、戰情並不緊張、垣曲我軍、三日前曾與日軍相持於皋落鎮、我砲隊則伺機於某地、日不敢深入嘗試、前晚我軍敢死隊分三路突攻、日倉皇向絳縣方面退去三十餘里、據軍事家談、豫北晉南、日軍確有設法控制同蒲道清兩交通線企圖、但無積極活動能力、據所得日方文件證明、日觀由晉北增援為畏途、因變更策略、以全力控制上述兩線為增援掌固晉豫各據點之根據、故晉南戰事、或有長時間相持之勢、

◎鄭州十七日電、十六日下午二時日軍由博愛調出汽車三十餘輛、經沁陽向濟源開去、聞係運送傷兵、又連日由沁陽東開之汽車甚多、均滿載傷兵、

垣曲一片焦土

◎陝州十六日電、由濟源聞喜兩方面竄擾垣曲日軍共約千餘、連日激戰甚烈、我新陣地屹然未動、聞喜日軍向曲沃進犯、

◎西安十六日電、(一)沁水日軍千餘、向翼城方面進犯、日機連日在沁翼公路偵察、似有西犯模樣、(二)日機連日在垣曲一帶、大肆轟炸、並投燒夷彈、垣曲城內、已成焦土、商民逃避一空、爲狀至慘、

翼城分頭堵截

◎陝州十六日電、(一)沁陽晉城陽城日軍除留少數軍駐守外、大部約七八千、向翼城侵犯、我已分頭截擊中、(二)運城日軍原有千五百餘、爲第七師團酒井聯隊、近由陶村鎮增援五六百、並有巴根嶺川兩聯隊陸續增加、其中僞蒙軍佔十分之五、僞軍佔十分之三、日軍僅十分之二、

父子醫院

專治：梅毒 白濁 下疳 橫痃 血淋 白帶 肺癆 疥癬

診例：門診六角 上午八時起 下午七時止 星期照常

（門診部）上海法租界貝勒路六十四號（電話八二三五七）

醫師 余雲 院長 孫玉成 醫師 張祖蔭

（備有清潔病房專收內外各科病症）

（住院地址）[illegible]路九百八十號（電話）二二四三八

本院X光檢查心肺每次一元

晉南豫東戰局圖解

日方對於山西方面戰事、過去曾下兩次總攻擊令、造成今日之局勢、最近日方又下第三次之總攻擊令、共以十一個師團之兵力、爲其運用、其師團番號、爲細川、（重砲隊）馬野、岡田、高木、小林、南部、土肥原等、惟土肥原高木等損失過重、故十一個師團之兵力、按之實際、僅八個師團、分作兩路進兵、作蟹螯之狀、一路由絳縣聞喜直趨垣曲、以五個師團之兵力、一路由博愛沁陽直趨封門口、以六個師團之兵力、其目的在打通兩路之後直貫洛陽、截斷隴海鐵路西段、惟垣曲封門口兩地、我方戰士皆忠勇作戰、扼擊不使前也、

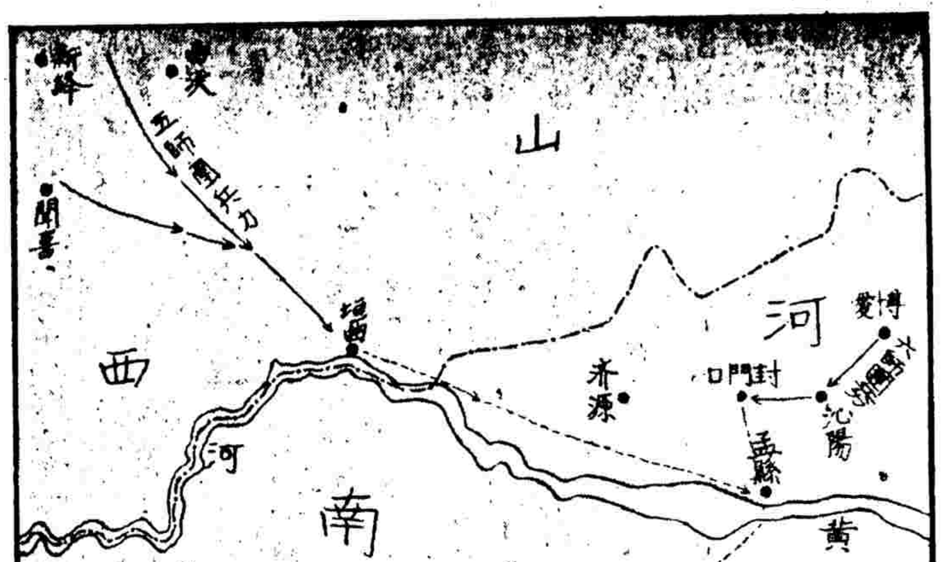

能戰鬥者不足千人、(三)聞喜東南中條山中之白凡集日軍一部有千餘、企圖經九瓦頭窺皋東鎮、十五日我某部在白凡集與之遭遇、戰況頗烈、

◎陝州十六日電、(一)絳縣日軍十五日向朱呂村發炮百餘發、運城日軍同時向東北方我某某游擊隊發砲數發、旋即停止、(二)運城日軍十五日由風口向張家鎭方面襲擊、同時有日機數架參加作戰、又一部在牛杜鎮與我某部激戰中、

汾離公路破壞

◎陝州十六日電、(一)平陸東北張店鎮、十六日晨敵我激戰、需頭村敵南犯莫陽、我已嚴爲戒備、並將公路破壞、阻其前進、(二)安邑日軍約三千、十三日向我裴介鎭湯仁莊一帶侵犯、(三)夏縣我某部屢次襲擊、十五日晨日機以飛機大砲助戰、向王圩口吳家村及平陸風口我陣地猛攻、經我痛擊、未得逞、

◎西安十六日電、軍息、離石與城鎮各駐日軍一小部、溝門駐百餘、均嚴戒備甚嚴、汾離公路、被我遊擊隊屢次破壞、刻已不能通車、

豫東克鹿邑

◎鄭州十七日電、豫東我軍、連日告捷、除收復太康・陳留外、十七日又克復鹿邑、日軍棄城東竄、我一部入城安民、一部乘勝追擊、開封四週皆水、北門外護城大堤、被黃水沖壞、日軍正搶修中、

我軍一度入東台 隴海東端亦發生激戰

◎商城十七日電、我軍十一日晚進襲孤守東台日軍、曾一度攻入縣城、旋因日增援、我仍回原陣地、日來我某師連合興化・鹽城及寨縣游擊隊、將東台三面包圍、刻正在進展中、

◎商城十七日電、連雲港海面、十一日晨日艦增至八艘後、即掩護保家山一帶日軍約四百餘人、向我亂石頭城灣車站一帶進犯、同時以日機十餘架、輪流轟炸、自朝至暮、戰況激烈、亂石頭一處、我日往返肉搏、得失數次、結果日不支、仍向孫家山一帶潰退、

神速果敢 東戰場游擊

◎商城十七日電、我行動神速精神果敢之游擊隊、在日佔據區域、極顯神通、而尤以餘杭・溧陽一帶及南京近郊等處、最為活躍、鎭江新豐鎭公路均被我游擊隊破壞、淮南路東西兩側之自朱巷至下塘集及定遠脚官道一帶、我游擊隊連日頗有建樹、合肥城磨頭店子、前日我游擊隊深夜襲擊日機場、

英兵百名開漢

◎香港十七日路透社電、據華人方面可靠消息、謂揚子江之英海軍不日行將增厚、蓋有水兵一隊將抵漢口也、茲已徵實、今日上午六時英萬噸巡洋艦蘇福克號自威海衛開抵此間、載有水兵百名、定明日上午六時開往漢口、加入揚子江英艦隊、於是蘇福克號將駛回威海衛、

漢口酷熱 虎列剌疫熾

◎漢口十七日路透社電、此間氣溫、驟處已高至九十六度、致武漢區虎列剌疫氣漸熾、據漢口防疫局報告、自本月七日起至十六日止、武漢隔離醫院已收容患者七十四人、漢陽醫院自本月十四日起至十六日止、亦收容十八人、

綏西水淹

◎西安十七日電、河間電、包西榆樹灣（距包三四十里）東南北三面、因黃水高漲、誌成澤國、由包頭至托縣間橋樑電線、全被沖毀、交通阻斷、盤據該灣之日軍、因糧食斷絕、已陷於絕境、

參政員捐薪 兩人捐萬元

◎漢口十七日海通社電、國民參政會議、此次集會、通過重大決議案九件、另有他種決議一百十六件、此外該會復發表一長約三千言之宣言、查參政員二百人中、有一百六十二人參加此次會議、每人領薪三百五十元、但各人一律將薪金全部捐給政府、以充作戰之費用、更有參政員兩人、各捐一萬元、以濟時艱、

英政府不欲担保借欵

漢口各界對西門抨擊頗力 指爲違背國聯決議案

◎漢口十七日路透社電、此間華人各界、對於英財相西門星期四日在下院所稱英政府不欲提出貸款中國之立法案一節、表示深切失望、數星期來所抱可得英國借款之期望、至是完全打銷、故對於西門抨擊頗力、漢口某報社論題爲「西門之邏輯」、力勸英國考慮其自已利益、積極設法援助中國、並請英國勿忘卻國聯所通過勸令會員國盡力援助中國之決議案、

◎海通社電、自英國財相西門、在下議院報告時聲稱、英國政府鑒於遠東情勢之嚴重、今後不擬代中國担保借款（意英國金融界一向認爲本國政府之担保及外國政府貸款所必具之條件）云云後、中國各界人士、對西門之論調、均表示反感、而武漢日報之措詞、尤爲露骨、該報稱英國政府之決議、華人認爲深具遺憾、英國一向以擁護國聯之元動自命、夫年國聯通過議案、各會員國應援助中國、曾幾何時、英國政府竟虎頭蛇尾、狐埋狐搰、其至中國之貸款、亦竟不予担保、可謂與國聯決議案之精神、背道而馳、良堪令人齒冷、在中國方面、自當不屈不撓、抗戰到底、但在遠東情勢方面、今後之演變、將益形複雜嚴重矣、

市虎！

在人口衆多的城市裏，出現了一隻猛虎，見人就噬，給牠噬倒的人十九要死！而且這猛虎還是來去無蹤，牠能看見人，人却看不見牠，這隻虎現在正在這城市中行走着，你隨時都有碰見牠的可能，你不覺得害怕嗎？

這裏所說的虎，就是指虎疫那「虎」，因爲虎疫在本市已經發現，牠的毒菌充滿在市內的大氣中，傳染極易，這豈不是非常危險

禦防的方法除對於居室應力求衞生外，出門宜隨身配帶防疫品，現時有「防疫袋」「防疫葫蘆」，都是五洲藥房本年創製的出品，藥味芳香，裝璜可愛，（袋係綢製，葫蘆係電木所製。）在空氣汚濁的地方掩護口鼻，疫氣不浸，效力靈驗，藥粉並可吞服作治療痧氣之用。

公路行舟 正陽關水深

據漢口消息、黃河決口之水、已流至皖省西北之太和縣、水勢前流、每日平均流三哩之遙、水流一入肥河、一入穎河、致皖西淮河及其他較小之河道與湖沼皆爲氾濫、正陽關水深及腰、正陽關與霍邱間之公路、平時以汽車往來、今已以舟代車矣、

來函更正

昨日貴報載有關於[illegible]輪[illegible]行駛陳塘被扣一節、查[illegible]係敝公司所屬資產之一部、船名（Juliana）[illegible]領事館第三二四號執照、[illegible]是否被扣或其他情形敝公司未曾接有[illegible]報告、今閱貴報所刊[illegible]深恐傳聞失實[illegible]、[illegible]即希查照賜予更正爲幸[illegible]公司[illegible]七月十七日

漢口彭澤馬當 四次炸日艦

陸空夾擊之下 鄱陽湖肅清

◎漢口十七日電、十七日我空軍四度出動、轟炸長江日艦、成果如下、第一次上午我機□□架、飛赴彭澤附近上空時、發現日大型兵艦八艘、小型兵艦十二至十五艘、當即描準投彈、瞬時煙焰沖天、當我機返航時、有日驅逐機十一架、飛航高度較低、未敢向我攻擊、第二次下午我機□□架、再度飛往湖口・彭澤間轟炸日艦、當我機到達該處上空時、發現日艦十一艘列三排、我機即猛施投彈、我於任務達成、全隊安返、第三次我機□□架、飛達湖口上空、發現日艦十餘艘、投彈後即整隊返防、第四次、我機□□架、又飛往長江轟炸於馬當下游附近、發現日艦多艘、我描準投彈、我機遂康凱返防、

▼窺襲小池口

◎漢口十七日路透社電、據華方消息、今日黎明前有日軍艦一艘、由湖口上駛至九江對面之小池口、逗留五分鐘、復退回下游、並未向九江發炮、

▼獅子山砲戰

◎漢口十七日電、竄入鄱陽湖之一部日軍、被中國砲隊擊退、附近一帶全肅清、空軍連日助戰甚得力、成績偉大、出日軍意料之外、九江人心安定、我軍在鄂贛邊境、增強防禦工程、

◎漢口十七日快訊社電、據今晨此間所接消息、九江下遊廿公里之獅子山附近及鄱陽湖濱現有激烈戰事、

◎漢口十七日快訊社電、據此間所接消息、日方汽艇數艘、已由湖口駛入鄱陽湖、同時湖口方面續有日方援軍萬餘名開到、聞日軍即將大舉進犯南昌、九江以東廿公里之獅子山、俯瞰長江、地勢險要、華軍在該處築有極堅固之防禦工事、連日來遭日機日艦不斷轟炸、

◎九江十七日電、鄱陽湖鞋山十七日發現小型艦二艘、日汽艇十數隻、魚貫駛來窺察、我鄱陽湖西岸駐軍、嚴加戒備、未予轟擊、日汽艇亦未深入、即折向湖口方面逸去、

▼南昌之警報

◎南昌十七日電、十七日晨贛皖邊境發現日機十二架、於五時五十分侵入南昌上空、我空軍迎擊、日機倉惶投彈數十枚、循原路逸去、六時五十分、又有日機九架、竄入市空、我空軍復展開陣容、猛烈圍擊、日機忽忽投彈數十枚而逸、統計兩次日機共投百餘彈、多落郊外、無甚損失、又九時許日機六架、侵入都昌、在城郊西北方投彈十餘枚、多落荒郊、旋向皖境逸去、

▼攻彭澤湖口

◎都昌十七日電、彭澤湖口間我軍、[illegible]猛烈進攻、日軍現退守湖關西北陣地、趕築防禦工事、企圖阻我前進、以挽救湖口沿江危急之局勢、

獨人日記

謂甘不過是一枚銅幣的價值，然則乞丐要感我一聲對於我又有何害呢？

八月七日

一個音樂家在壇上演奏，聽衆會議論他某處的音調欠圓滑，某處的節奏欠合拍，……卻沒有替他設想他在衆目昭彰之下心裏會陷入怎樣的慌張；他在空氣不調和的會場中他的心神會怎樣的錯亂，……更把他這人平時練習的辛勞一古腦兒都忘懷了！

人都是歡喜站在主觀的地位上論事論人的，而且有時候還是不免近於淺薄的議論，要知道能夠當機立斷，臨危不迫，從容以其精神如日月之光輝於宇宙的，古今又能有幾人哉！

八月八日

人在這世界上各自求其滿足，然而無論人是怎樣的情熱，世界總是一樣的平靜，人類一代一代的過去，除卻在地面上刻劃一些淺薄的歷史外，此外再有些甚麼呢？人類被浩蕩的時代轉動着，被渺茫的時間消蝕着，人類所需求得的滿足抑何其有限哉？人類因不能求得其有限的滿足而起的憎恨也可以休了！

我不知道甚麼是我的「偉大」？我所居留的世界我摸不著它的邊際，我所用以傳達感情的文字並非由我所創造，甚至連我自身前途的運命我也把握不住，我是愈活愈覺得我自己的渺小了。

八月九日

我今後只有求取精神上的貞操，只有精神上的貞操才是難得而可貴，肉體的貞操多已被破壞無餘了。

有人要把精神和肉體混爲一談，我卻認爲完全是兩件事，忍辱事仇的有志之士，你能因爲他的肉體被屈服，便說他的精神也被屈服了嗎？陷於困境中的掙扎的天才，你能說因爲他的肉體被困陷而他的精神也被困陷了嗎？有人常見我忙着在那裏做一種事情，但是他能知道我對於那事情的興趣嗎？

八月十一日

我的生活竟然過得機械到這種地步，當我今天置身於某一個地方的時候，我的意識會忽然清晰的感到：我是甚麼時候到這個地方來的呢？我是怎樣起牀？怎樣穿好衣服？怎樣走出家門？怎樣行過馬路的呢？我做過了的這些事情我一點都不知道，假使我

（5）

如在遺作

時報版權 不准轉載

此日記由七月十二日登在本報、陸續在七月廿三日以下至十一月廿四日止是完全的、第五、四節、大致一個月可登完、七月廿三日以前的、已無法覓得。

兩租界寄存靈柩負責車送

上海集仁會壽器部 第六批壽器工竣出售 平價

殯殮員工可隨時到府工作

本會監製各種壽器、素荷各界賜顧、獎飾此後益當實事求是、厚承各界策勵、盡我心力、第五批壽器讓完、而第六批壽器業已完工、仍以杪枋楠木等貴重

照原議平價出售價自三十元至數百元不等並承諸親友寄存之靈柩可負責車送一切殯殮員工不論日夜遠近均可隨時到府工作如蒙惠顧無任企盼

廣州八十分鐘空襲

黃沙再演慘劇 粵漢路英德等處亦落彈

◎香港十七日電、十七日晨日機十架、飛英德投彈二十枚旋入市區、在黃沙西村及河南小港等投數十彈、轟炸點餘鐘久始出海、黃沙西坊蓬萊路・居安東積銀巷安樂街・衆善太街善慶一二巷・如意街・梯雲路均有落彈、燬屋六七十、死傷亦六七十、小港落彈二、西村落四彈、粵路英德河頭沙口大坑口落二十餘彈、

◎廣州十七日路透社電、日機今晨又來空襲廣州、歷八十分鐘之久、以黃沙車站與西村水泥廠爲其主要目標、日機自海岸飛來者、計有三十九架、但僅有十八架至黃沙投彈、餘者赴粵漢路轟炸英德等處

◎香港十七日美聯社電、頃接廣州電話報告云、本日九時四十分、有日機二十一架、集中黃沙車站、投彈轟炸、沙面可以目擊該機等擲彈、並聞其炸彈落地之爆炸聲、沙面房屋皆受震動、華方高射砲齊發、抵抗甚力、惟因滿天雲霧、極難命中、故未見有日機擊落、據紅十字會稱、日機專向人煙稠密之住宅區狂炸、傷死人數、現猶未悉、但相信遭難者至少在百人以上、當美聯社記者接此電話時、日機仍在狂炸、此間維多利亞酒店、亦振動甚烈、

◎香港十七日美聯社電、日機轟炸廣州約八十分鐘、黃沙車站一帶大火、數彈落於西村、目的顯在企圖炸燬該地之電廠、在十時二十分與四十分之間、有極響之爆炸聲、自廣州東西兩面發出、十時四十分日本重轟炸機三架、從沙面飛過、高飛一萬公尺、不久即有巨聲、在沙面二百碼之外傳來、同時在沙面邊境、亦有六七枚炸彈落地、房屋牆磚、彈起甚高、沙石亂飛、從沙面瞭望之、異常清晰、聞該機等於十一時二十分離粵、惟警報尚未解除、

◎廣州十七日美聯社電、今晨日軍之空襲、乃最猛烈者、據官方報告、日機曾在黃沙車站方面投彈三十枚、其中有一部係五百磅重者、黃沙車站現成一塌地、滿地均係破壞之機車、擁毀之車輛、及彎曲之鐵軌、迄目前爲止、倘無死傷之報告、車站附近之兩煤處、曾三次被重磅炸彈所中、有一華方之青年軍官、於日機轟炸之時、始終未離該地、渠稱、「吾人曾囤煤塊百噸於是處、現已變成碎煤炭」、四分之一英里外之市立第六十四小學校及附近房屋三十棟、均被破壞、紅十字會救護員曾搬運死傷者多名、

砲轟陸澳

◎香港十七日電、日艦五艘、十六日下午三時、集南澳海面、發砲百餘、向陸澳轟擊、

◎香港十七日美聯社電、據華方報告、華軍進攻南澳、日艦四艘、以砲火向岸上轟擊掩護、日機三架、以炸彈轟炸並以機槍掃射華軍、使華軍不得不停止攻擊、據聞有日軍六百名正自台灣向南澳島而來企圖重佔該島、據聞華軍業已增援、駐重兵以待、

◎廣州十七日電、確息、自十三日下午十時起、我向深澳城之日軍衝鋒多次、三時、日軍因受猛烈襲擊、全部退下日艦、連日用大砲轟擊深澳城、至十五日上午止、城中人民死傷甚重、日軍下艦後、旋向陳漢西閣一帶、與我軍相持、我增援部隊、於十五日與先佔南澳之隊伍取得聯絡、將南澳日殘部肅清、

英大使切實否認 提議休戰說

◎漢口十七日路透社電、外間盛傳駐華英美大使、在此提出休戰條件之說、實無其事、英大使發言人頃向路透社記者切實否認渠現向中政府提議休戰之消息、而羅與與華士公使之來往漢口、亦未有任何政治意味、據路透社所聞漢口任何中外負責方面、從未討論休戰問題、

戰區問題 日對美答覆

◎華盛頓十七日路透社電、據國務院消息、駐日美大使格魯、前因日軍佔據美人在華產業、及不許美人歸視其產業事、曾於五月三十一日向日政府抗議、茲日外相宇垣已以復文送交格魯、內稱日本允許美人陸續歸視其在日軍佔據區內之產業、但日當局保留決定當地情形可否許其歸去之權、雖日方甚願竭力以迎合美人之希望、惟美日雙方對於此事之見解根本各異云、

德顧問離港

◎香港十七日美聯社電、福根霍遜及德顧問多名、於昨日乘意輪康特魯梭號返柏林、

法商救濟難民慈善獎券

法總領事特准發行

券額少 獎額多 得獎易

頭獎可得 十萬元

第一期八月十日開獎

承銷處 大公公司 山西路二二○號 電話九七一二五

屠龍解牛錄

第二篇 李牧兒

虎頭公子著 張荻寒繪圖

鳥、於是練益勤、數年、飛鳥翔於空中、牧兒能抱其數、而以石擲之、無不中、高牆峭壁、亦能蛇行而升、村人都驚其技、群兒更不敢與爭、而奉之爲首領、斯時牧兒已十二歲矣、

會其主人家延一西席、所以教其兒讀也、牧兒每聞琅琅書聲而羨之、私念我不幸早喪父母、更不幸爲人牧牛羊、復不知自勉、而日與鄉兒爭、不肯執卷、乃深自懺悔、至於泣下、日伺學館之側、竊學究講解、強記而默誌之、復丐其小主人之舊書、而挽其教之讀、雖不能聞一知十、亦足以舉一反三、而練習技術、固未嘗或間也、又數年、學問大進、已能執筆爲文、且超其主人之子女而過之、主人謝之喜、令其伴子女共讀、而另僱人司牛羊、牧兒益能專其學、猛晉不已、窮搜深索、學究每爲之窘、年益長、氣益縱橫、人或勸之以應試、牧兒笑曰、吾豈爲功名始讀書耶、吾不甘以牧兒終吾身、學技讀書、吾休主人之恩、致有今日、將爲有益人世之事、豈甘恂恂習舉子業、而求獨善其身乎、鄉人愚、不喻其意、笑頷之而已、固不知其別有懷抱也、牧兒自讀書後、已博古通今、痛大漢江山、淪於異族、每自歎息、然又處於專制積威之下、不敢誹議、其與鄉人言、蓋託辭也、

湖廣村自塾師辭館後、村人即共推牧兒爲師、牧兒辭不能、仍與牛羊爲伍、得錢沽酒飲、日益狂放、醉罵街頭、人以其身懷絕技也、不敢忤、稍長亦不娶、專爲人鳴不平、扶危濟困、人多義之、村有孀婦、美而艷、撫孤守節有年矣、鄉村土劣某、涎之已久、不得、乃賺其羽翼、強搶之、村人多良善、不敢阻、爭告牧兒、牧兒笑曰、此小事、明日諸君可觀其母子重圓也、村人不信、復與渠聚、則牧兒已酣醉而熟睡矣、是夕、土劣方設宴慶祝、酒闌客散、擁入洞房、而紅燭高燒、新娘已不翼而飛、桌上一紙條、匕首洞貫其中、土劣取視之、曰「李牧兒、生來有壯志、好管人間不平事、不怕威脅、不受利使、你強搶孀婦仗財勢、我爲人除奸身手試、令他母子得重圓、聊圖快意非市義、你若不甘心、重起意、我知匕無情、定教你身首異」、土劣讀時鼻之氣、讀此非詩非歌之句、亦不能盡解、但耳李牧兒名久矣、見署李牧兒三字、意必牧兒所爲、門當未啟、[illegible]而盜人以去、爲之驚歎不止、[illegible]

（5）

時報版權不准轉載

廿多個强盗之中「一善人」

律師爲邵連根辯白：

不但有職業且喜作善事

盗匪金秋橋・童小品・宋柳郎・馮志泉・方小狗・陳和尚・何大祥・周阿三・黃洪生・陳國樑・李和尚・王子清・孫兆炳・蔡小弟・金嘉芳・薛龍泉・周童根・徐福生・陳老四・楊季生・彭子良・張阿四・王少卿・胡阿根・劉石飛・邵連根等廿六名、大半經第一特院判六年至十五年有期徒刑、因在法租界內共

犯搶劫等案數十起

上月間法捕房將金秋橋等廿六名提解第二特院刑庭、依强盗等罪提起公訴、該案業經數度提審、金秋橋・張阿四・陳老四・孫兆炳等廿餘名、均供認結夥持械連續搶刦、日昨移推庭升座刑一庭續審、被告金秋橋等仍供認不諱、惟劉石飛・邵連根等則矢口否認、邵連根之辯護律師葛之覃旋向庭上聲稱、本案被告邵連根素有正當營業、且喜作善事、並將經商之帳簿及捐給同仁輔元堂棺材之收據等證物呈案、表示邵連根

決不會與盗黨爲伍

請求庭上准被告交保出外候訊、經推事核閱、遂諭曰、本案尚須向第一特院調卷、改期七月廿一日再訊、被告金秋橋等除劉石飛交原保外、餘均還押、至於被告邵連根、亦暫行還押、所請交保問題、聽候再核、關於邵連根作善事之文件附卷備查、諭畢退庭、

吳淞鄉人他遷 但見台鮮農民日增

吳淞情形、近已轉和緩、由租界開往羅店與吳淞蘊藻浜周家橋等處民船航班、業均恢復、但乘客往來甚爲寥寥、大都來滬採辦日常用品者、昨據乘渡輪來滬之鄉民稱、吳淞情勢、近來較前安謐、日軍在該處戒備亦較弛、居民往來已可不受檢查、惟日方禁戒區、則絕對禁止通過、惟與淞區自大批台鮮農民移來耕種後、華籍居民因無法生活、均向他處遷移、而台鮮農民則逐漸增加、

開始干涉教育 修改教科書

據十七日字林西報載、「維新政府教育部」已開始干涉各華人教育機關所用之教科書本、最近有由多數老學究及「教育部」之一部份「官吏」組織一「委員會」、專司修改各學校所用之教科書、各中學校及小學校之秋季學年不久即將開始、「教育部」特限於七月二十五日前將修改之教科書編纂完竣、以便屆期應用、聞歷史地理及國語之教科書必須最先修改云、

浦東滅疫情形

浦東方面實施之防疫運動、愈來愈奇、初則對於患疫症斃命者、將尸強行焚燒、一般平民、因反對此舉不肯[illegible]、[illegible]、故一有疾病、[illegible]、防疫設備後、再行將尸帶去焚燒、現更進一步注意各渡口出入之渡客、如見[illegible]有疹痕、即行帶入醫院、[illegible]、[illegible]、搶去火葬、[illegible]之人、[illegible]之權、故今後[illegible]、[illegible]之人、宰勿[illegible]、

小工落水溺死

住法租界新開河泰興里一五七號[illegible]人張阿梅、廿八歲、向充駁船小工、於十五日上午十時、在招商局金利源碼頭浦面[illegible]駁船上工作之際、失足落浦、當時打撈不及、以致溺死、至次日午後三時、在原處尋起、由水巡捕房[illegible]、報告法捕房、將尸身撈起、[illegible]、昨日報請第二法院[illegible]、[illegible]、[illegible]、

少婦受愚經辦

本邑少婦沈小妹、受人利用、攜帶嗎啡九包、被法捕房查獲、拘解第二特院刑庭、[illegible]、[illegible]、判明沈小妹[illegible]、[illegible]、[illegible]、日前宣告判決、沈小妹處有期徒刑四月、

時報定報價目

本國及日本一個月一元 三個月二元九角 六個月五元七角 九個月八元四角 全年十一元（香港澳門照本國定價加倍）

南洋歐美一個月二元四角五分 三個月七元一角五分 六個月十四元一角 九個月二十元八角五分 全年二十七元四角

報資先惠郵票十足計算

總館 上海福州路五一四號

本埠分館 上海漢口路三〇一號

電話 九七一三二一・三

電報掛號 二一五一四

君如時常疲倦必不能有所成就

倘君之工作過重。感覺生活厭倦，竟日乏力。君或患所謂晨起衰倦無神。是爲精力消耗速於補充之徵。故醒來頗覺疲倦。

欲求防止晨起衰倦無神，應於每晚冲飲好立克一杯。君將見醒來感覺頗佳。終日頭腦清楚，精神爽適。

身體瘦弱・患病新痊・凡所必需之事・欲求繼續進行・倍覺困難・精神勞之下・勝力乃無毫不支・好立克・滋養豐富・增精力・對於操心過度所致之倦怠無神・殊足加以防止焉・

好立克現在又有新式真空「聽」裝者出售・乳粉永保新鮮・粉量較每量瓶裝者爲多・而價則較廉・

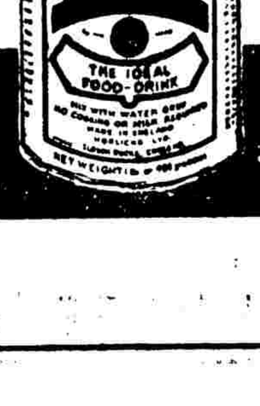

好立克 防止晨起衰倦無神

（1）

滬西公社園內 鎗聲三響 打倒二人

昨晚小沙渡路西首四一九九‧四二〇〇號滬西公社內園址發生槍傷二人案、當時有住居小沙渡路六一七號弄一百五十號之無錫人戴榮（年二十一）向充倒匠、挈同住居馬白路鴻壽里二十一號之同鄉男孩張金發（年十一）、在園地納涼散步、戴身穿西裝、襯深色短褲、突有暴徒兩三人、自身後向其開槍、時戴葬騎立、面向西南、未知身後有人暗算、槍共三發、二彈當擊中其小腿及臀部、金發臀部亦被一彈擦傷、戴受創仆地、開槍者卽於紛亂中逸去、普陀路捕房得報、立由華探目陳鴻彬及西探馳往調查、並通知警務處新設專司調查暗殺等要案之刑事第八科、由華副探長朱壽齡偕同西員、馳往會同調查、當在滬西公社園內檢獲彈殼三枚、彈頭兩枚、一併帶入捕房、一面召救護車將兩傷者車送海格路紅十字會醫院醫治、幸傷均不重、無礙生命、至戴被槍擊原因、則無自知悉、因傷者自亦不知以何因緣而遭擊也、

做繼室 爲了前妻之子 夫婦勢同冰炭

將來更堪憂慮 ▼瑞昌棉布號主婦訴求離異

南通女子彭淑娟、現年二十四歲、於前年二月五日、經媒妁之介、在上海市政府參加集團結婚、嫁與寧波路積福里六號開設瑞昌棉布號甬人何慶華爲繼室、結婚未久、夫婦間感情卽生裂痕、家庭間時生波折、去年七月間、因何前妻之子由彭爲之洗浴、浴水太熱、小孩狂哭、何指其妻實有故意、當時用拳足毆打、復將彭禁閉一室、

斷其飲食

後經彭在室內寫就一求援字條、從窗口拋出、經鄰居拾得代報捕房、派探將其救出、並以何不應如此虐待其妻、延向第一特院提起刑訴、業經判決被告何慶華處罰金一百元、從此積怨愈深、夫婦間

形同冰炭

迨後滬戰發生、何卽挈同母子返籍避難、置彭於不顧、門戶嚴扃、彭祇得返南市母家暫住、迨南市淪陷、飄泊無依、現住於滬西憶定盤路西志安坊二十號親戚家中、近聞何仍來滬、彭欲返家與夫同居、因思及以前種種情形、不寒而慄、故具狀第一特院民庭

請求離婚

並給付贍養費每年一百五十元、至六十歲止、共計五千四百元、法院准狀、前日由莫潤華推事開庭傳審、原告未到、被告延王忻堂律師投案稱、對原告要求離婚一點、不能同意、並已另案提起同居之訴、莫推事勸諭雙方和解、故將案改期

滬租界兩處小火

昨晨一時許、[illegible]十七號[illegible]、幸救火車卽到立刻救熄、損失甚微、

公益紗廠堆棧 起火灼傷一人

昨晚八點四十分、勞勃生路一百五十號英商公益紗廠內棉花堆棧樓上忽然起火、卽經看守之薛友慶發覺撲救、詎火勢愈烈、全身被火灼傷、乃慘呼乞援、經管理西人等聞警、除立電救火會外、一面先將太平龍開放、自行施救、並將薛救出、不移時救火車到場、協力施救、並將未着火及已着火而灌熄之花衣設法運出、火始全熄、損失尙不過鉅、傷者則送醫院求治、生命可保、

有如芒刺在背！

[illegible]助於如意膏卽可不必如此受苦矣

現代科學療痛藥如意膏對於烈日炙傷立能緩和其苦一見皮膚傑霉之處發紅作痛立搽此膏灼熱卽轉清涼疼痛卽覺輕減由是脫皮起泡等等可免皮膚健康柔嫩光滑亦可得矣

如意膏不僅善療烈日炙傷卽毒蚊咬傷蟲類螫傷亦奏速效補之不論君之皮膚如何發炎潰爛潮破灼傷燙傷跌損擦用此膏均得迅獲痊可而免無謂之痛苦焉

各藥房皆有出售或逕向上海江西路四五一號英康士醫生藥局函購每盒七角

六盒三元五角郵力不取

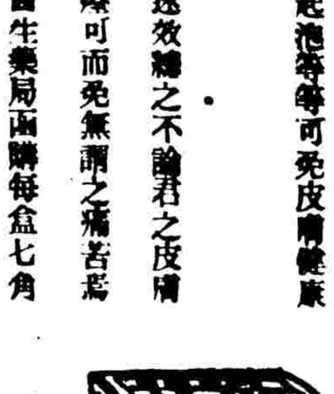

（國民政府衞生署許可證成字第六二八號）

太和花露香水

香氣馥郁　歷久不散　灑滴衣巾　快人胸懷　洗面浴身　醒腦辟穢　痱疹蟲咬　片刻消退

上海太和大藥房出品

事實證明　贈送試服　如無功效　退還原洋

趙濟倉 白濁粉

飛快照相

三小時可取　二寸六角六張

美術照相再送放大　網紋照相

有德照相室

一寸六張三角　二寸六張四角　三寸六張六角　其餘照相一律便宜

價廉物美

貴州路一三二號寧波路口　電話九〇五五二號

徐重道國藥號

範圍最大〇分店最多〇貨品最好〇價錢最巧

老牌痧藥水　補腎固精丸　化痰止咳丸　筋骨瘋痛藥　婦女調經藥　婦女白帶丸　五淋白濁丸　清血解毒藥　小腸疝氣丸　肝胃氣痛散

接方送藥　代客煎藥　外埠郵購

總號 上海愛文義路泥城橋西首

舞女沈雪曼 爭自由 控鴇母 雙方挽人進行和解

舞女沈雪曼、原名張華蓁（見圖）、海門人、現年二十二、於十三歲時、被拐來滬、賣於四馬路會樂里西四弄末一家翠雅書寓主政錢吳氏處、身價爲二百元、旋經錢吳氏改爲秀英及靜珠兩花名應徵、八一三後、書寓業一落千丈、乃令雪曼至大都會維也納國泰諸舞場伴舞、舞資所得、悉由錢吳氏取去、雪曼茲以年齡已過法定、應有自主之權、乃聘馬楠庚律師自訴錢吳氏要求恢復自由、此案曾於本月十三日在第一特院開審、因原被告未到、改期十四天再訊、昨據熟悉此案內幕者談、目下原被雙方、不欲對簿公庭、已經挽人進行和解、沈則停止伴舞、聞沈近與東方日報舞刊編輯陳耀庭、頗有好感云、

日方到茶室 捕去六人

押至何處未明　事先老闆捕房亦未得報

昨日下午四點鐘、南京路新新酒樓茶室忽有身穿黑色西裝及黃色西裝之日人各一、在該茶室內拘去茶客六人、其中有兩人係由該日人各扭其項領、四人則被用繩索連貫綑綁、押之而去、該兩日人似均有手槍、但拘去六人送至何處、則未知悉、因事先老闆捕房並未得報、總巡捕房政治部薛探長等正在調查中、

贏到了錢休想帶走 賭場門外盜匪守候

米船老班一場空歡喜　榮生公司被刧四千餘

滬西徐家匯至曹家渡以及浜北一帶賭台林立、最初共有二十八處、每日進出賭窟之人、約有數千、惟徐家匯一帶房屋大部係教堂產業、現由教堂執事請求法租界當局嚴厲查禁、因之所有賭窟均遷至曹家渡越界築路地方、各賭台中以五角場存善里之祥生公司規模最大、主其事者係威大蘇皮、每日賭客盈門、前晚十時許、有業米船之顧阿掌者、在祥生公司賭博大勝出門、突被盜匪兩名從後趕到、將所有鈔洋五百餘元一併刧去、又昨晨八時半、康家橋一百八十四號賭窟榮生公司內、忽被盜匪六人闖入、各出手鎗、其中兩盜卽脅迫帳房譚某、押至帳房間、開啓銀箱、刧去鈔洋四千餘元、

愛的轉變

長篇創作　愛的轉變　胡白琴女士著

我的全力，和這家庭反抗，無論如何！以死博得最後的勝利！是，小生命有值得撫養的必要，但是母親的老生命，當然是要比這小生命來得重要：爲了要保全這小生命，恐怕會害死母親的老生命呢！美琪想到這裏，又是一陣膽寒，這個可怕的，幸福的心事，成了一個極嚴重難解決的問題。

這時，房門又突然的推動了，走進來五六個天眞的孩童，都是美琪的姪子姪女，面上有的堆着討人歡喜的笑，有的堆着頑皮怪臉的笑，原因是看見了下面有一簍橘子，希望姑姑能夠分些給他們吃吃。

「你們要吃橘子是不是？到祖母那裏去拿好了。」美琪猜透了這點，所以就這麼對他們說，以免打斷她的思想。

孩子們果然都很活潑的，帶笑帶跳的跑出去了，美琪望着他們的背影，心中一陣酸痛，是的，她懷在肚中的小寶貝的生命，想來總是難以保存了。

早知道現在要受這樣的痛苦，磨難，還不是不要享受這人生眞義的幸福！這時，她和她愛人的過去憧憬，一幕幕的，完全在她眼前回映着。

那是在一個夏末初秋的季候，秋姑娘帶來了凄涼的悲曲，把校園內的花草樹木，都吹得落葉滿地，在那樣的季候裏，全校同學舉行了一個盛大的同樂會，經過了好久的籌備，終於在一個風和日麗的下午，在學校的大禮堂內舉行了。

那天的空氣，特別來得活潑，新鮮，鬧熱，各位同學的精神，都顯得興奮，跑跳，大禮堂內佈置得鮮豔奪目，五顏六色的學生自做紙花，連結成了綵球，在空中掛滿掛滿，青天白日的黨旗，和加上滿紅的國旗，高高的掛在禮堂門上飄揚。

時報版權不准轉載

(8)

二房東控訴 房客傷害罪

近來很普遍的一個問題　大堪研究　不肯遷讓每致雙方決裂

住法租界白賽仲路五十七弄本地婦人趙招弟與姊孫趙氏、同延律師代理具狀特二法院刑庭、自訴房客朱毛毛與妻陳秀寶夫婦二人傷害罪、前日由繆慶邦推事開庭、

傳訊

自訴人趙招弟稱、被告夫婦租借婦人家亭子間、每月租費五元、最近婦人因需要該亭子間、於三月間通知被告等退租、詎被告拖延至今、既不遷讓、又不付租、本月五日、忽有人持字條來稱、陳秀寶已在法院起訴、婦人聞言、認爲非常

詫異

嘗向陳秀寶責問、不料反被毆打、更於次晨報告貝當路捕房、誣指婦人行兇、捕頭派探前來、不由分說、將婦人姊妹二人帶入捕房、禁押四小時、始得放出、因此不甘、云云、訊之被告陳秀寶供、婦人向充阿媽、租住自訴人家亭子間已七年、最近自訴人因見市上房屋高昂、故强迫婦人出屋、俾得抬高租價、另租他人、婦人因一時無處找覓房屋、故不遷讓、誰知自訴人終日辱罵、拒收房租、婦人無奈、將房租提存法院、七月五日、由法院派人送通知單至自訴人處、自訴人

誤會

控告她、又向婦人行兇、故我報告捕房、將其傳案質問、婦人不敢行兇、求察、庭上核供、以雙方係屬賓主、何必興訟傷情、諭知兩造出外試行和解、並着自訴人投法醫處檢驗傷勢、候改期再訊、

陳松年　金麒生　爲　胞弟松桂　小女錦媛　訂婚啓事　茲承　方起承　王文錦　先生介紹　於二十七年七月十八日在滬訂婚[illegible]

配眼鏡請先注意三原則

▲驗光準▲品質高▲琢磨精

中國首創驗目配光自製科學眼鏡

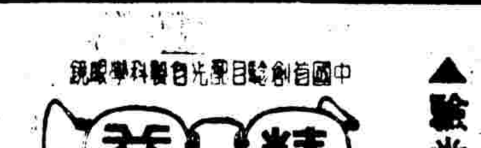

缺一者不但金錢浪費且有害於目光也敝公司備有精良儀器驗光主任爲有美國眼光學專科畢業得有三十餘年經驗與心得專事驗目光之工作採用最高超之質料細工製琢以眼鏡定價力求低廉以期普及諸君如未經專家檢驗目光或配不到舒適合宜眼鏡者請一試

敝公司高等太陽眼鏡每副一元起

總公司　分公司

慎昌洋行職員 顧士釗家裏盜刧

本地人顧士釗、在美商慎昌洋行任要職、家居滬西地豐路八十號洋房、雇有男女傭僕三人、本年三月間、顧因公偕其妻赴香港、臨行前托其戚徐女士代爲照料、並預付伙食開支數百元、其男傭吳子祥、女傭唐阿妹、顧阿妹、則均留滬、由徐女士指揮、照常工作、昨日下午三點三十分、忽有盜匪四人、乘該宅後門開啓之際、一擁入內、三人身穿黑雲紗短衣、其一則穿白底藍條紗短衣、中一人右眼小而左眼大、首由一矮胖之盜、執槍驅諸人入亭子間、嚴禁聲張、卽從事搜刧、當被在徐女士處刧去伙食用剩之法幣一百三十九元、金手錶兩只、小孩金手鈴二只、女傭唐阿妹處刧去積蓄四十元、顧阿妹處刧去金戒一只、法幣七元、關照靜安寺捕房得報、由華探韓凱元及西探馳往調查一切、以憑緝緝、

公雞帶上公堂 賊判徒刑‧‧雞回公館

[illegible]

婦人細故輕生

[illegible]

印度女人自殺

[illegible]

夫妻吵嘴尋常事 少婦何苦竟死

住法租界巨籟達路普福里十四號本地人張士星、卅四歲、於前日與其妻沈氏、（廿八歲）因細故口角、沈氏頓生短見、昨日上午九時乘人不備、潛吞生雅片自殺、經人發覺、卽送寶隆醫院、救治無效、當日下午三時身死、由醫院報告捕房、派探前往調查、一面將尸身舁入驗尸所候驗、

（衞生試驗所化驗給部商農實業部獎）

心胃氣痛 肝

立刻止痛　一瓶斷根

此丸安心止痛平肝健胃專治九種心肝胃氣痛雖遠年不治百藥無效者包於十分鐘內止痛[illegible]百發百中[illegible]

●每瓶一元二角●雙料加倍●[illegible]

舞宮停頓 適押櫃成訟

靜安寺路仙樂舞宮、在未開幕之前、曾由前國泰舞廳主池振民等發起組織仙樂宮舞院、當時招請侍役、徵收保證金、有本地人徐志祥者、以舞院中之衣帽間利益優厚、遂出資一千元、作爲押櫃、托股東蘇州人龔伯琴介紹承包衣帽間、當時將款送去、由該舞院帳房將某出一正式收據爲憑、後因仙樂宮舞院中途停頓、池振民亦未將徐志祥之押櫃發還、徐曾四次向池索討、池反以與徐素昧平生、款非親手交彼爲辭、因此徐不得已、延律師具狀第一特院民庭、控池振民起訴、要求返還押款一千元、前日午後此案開審、原告律師陳述起訴事實、并提出龔伯琴之介紹信、詰之被告池振民、亦延楊瑞年律師代辯、謂此一千元係由龔伯琴交來、作爲股本、不知係屬原告所付之押櫃、庭上以此案須傳龔伯琴到案證明、乃諭改期八月二日再訊、

圖刦鎗殺女僕 最近續獲兩犯

住法租界霞飛路實康里十三號甬人鄭潔民家、於上年冬間被盜周發發糾黨持械侵入行刦未成、開槍拒捕、將傭婦顧嫣擊斃、至今案由法捕房將周發發等拘獲、解經法院判決周處無期徒刑、餘盜各處五年六年徒刑不等、茲由法捕房查得盜匪尤阿二‧陳克明兩人、當時亦參加圖刦在逃、現因在公共租界犯案被捕、解送特一法院訊辦、爰由法捕房派探前往特一法院、將尤陳兩盜移提至法捕房、偵查明確、解送特二法院、由法警務處依法提起公訴、經繆推事開庭偵訊終結、以本案被告等犯罪既經第一特院判決處刑在案、故於前日宣告判決、本件免訴、

全城
今天開映 一時半 五時半 九時
明星公司最新特色出品
陸露明 龔稼農 袁紹梅 孫敏 合演
附映後
母親的秘密
張石川導演
又一部流線型的歌舞佳劇！

浙江 （路口）

黃金大戲院
暫停歇夏 秋涼開演

卡爾登大戲院 （昌興公司管理）
王熙春
麒麟童
高百歲
劉文魁 于素蓮
張慧聰
于宗瑛
路凌雲 王蘭芳 劉韻芳

共舞台
今天日戲停演
每夜軋得十足十足
今夜特別請早
第廿三集
一場大開打 彩聲應天響
火燒紅蓮寺
密造歡喜佛 肚內藏春窟
偉大佈景一斑
飛馬騰空 虎嘯 刀山 萬 龍潭深淵

新新屋頂花園
門票一角 買一送一
江笑笑 鮑樂樂
紹興文戲
平劇 日戲 十三本貍貓換太子
（夜戲）胡必出 頭本 松世
時代化滑稽申曲
（日）三本珍珠塔 （夜）玉堂春

永安天韻樓
東部新影戲場 世界偉大有聲巨片 失足恨
西部影戲場 303 大劫案
劉春山
新都社 宋
聯合社 大京班
白鶴圖 玉

經濟與交通

六個月來上海對外貿易 入超達三千萬元
貿易總額較去年減百分之六十

[illegible]

滬杭水路交通恢復

上海通杭州陸路交通、除滬杭火車已通行外、水路交通、原有杭輪往來、載客裝貨行駛、但以游擊隊時有出沒、航輪行駛危險、曾告停航、現復由日商公司派輪行駛、其路線改由嘉興等處、直達杭州、惟暫停搭客、專載貨物、平湖線亦已恢復客貨運、尙稱發達、

防海盜 各外商航輪嚴密警備 增添新式無線電機 增護航警

近來沿江沿海一帶、盜匪異常猖獗、外商航輪遭受劫掠者、已達數起、據航業界統計、被劫航輪損失共達十餘萬元、各外輪公司、均具戒心、加緊警備設施、增添護航警、英商太古等公司均添裝新式無線電報機、如遇盜劫、可隨時向長江駐防英國軍艦呼叫救護、其他各外商航輪、莫不將警備設施、加以改善、故最近航輪被劫情事已較少云、

武進商業銀行 議決暫不復業

武進商業銀行、因受戰事影響、以致業務全告停止、損失甚鉅、該行於昨日下午二時假上海同孚路一〇二弄六號常州旅滬同鄉會會所、召開臨時股東會議、計到全體股東共一百五十餘人、公推吳炳南爲臨時主席、首由主席報告開會宗旨、及兵燹後財產損失狀況、次即討論復業等重要問題、討論結果、各股東以武進已告淪陷、戰事尙未結束、若欲次第復業、決非易易、況全部財產、均已毀損、故決暫難復業、至四時始告散會、

土貨輸出困難 筍衣香菌飛漲

戰事發生後、本市與內地交通阻隔、兼以沿途苛徵頻繁、致土產輸出頗感困難、價格亦隨之高昂、本市南北貨業、如杭州之扁尖筍衣、新貨雖已上市、因上述原因、來貨奇少、價格飛漲、香菌產自金華及蘭谿等各地、運滬[illegible]、金華蘭谿[illegible]、自廈門輸[illegible]、則須由溫州轉道來滬、因運輸週折、均售價飛漲、

麻醉品 廣州暫改爲出口口岸

財政部自具體管理外匯限制非必需品輸入、暨禁止土貨輸出、規定二千四百種貨物出口、須向中央銀行結售外匯後、國際貿易已逐漸加以統制、[illegible]禁止出口、[illegible]各海關及各分卡准予免驗輸出者、仍有麻醉品及其他同類毒性暨土[illegible]等出口、按照修正麻醉品條例規定、本限定上海一埠爲輸出口岸、際此非常時期、上海情形特殊、爲免除流弊起見、現已暫改廣州爲出口口岸、

各業衰落之反證 票據交換數銳減

上海市銀行聯合準備委員會創辦之銀行票據交換所、成立於民國二十一年、迨至二十四年、因匯劃票據收解之集中、交換數額頓告增加、旋中央銀行亦加入爲元號交換銀行、業務更見進步、「八一三」中日戰起、工商各業衰落、金融重心轉移、該所交換數量、因之大減、根據該所本年一月起至六月止之交換數、不論票據張數或金額、均告銳減、其交換張數爲五八五・七二張、較去年同期減少一・〇六四・一二一七張、金額爲八六〇・八一八・五六四・〇五元、去年同期爲四・〇二七・八一〇・九一三・〇五元、激減三・一六六・九九二・三四九・〇〇元、據新新社記者探悉、票據交換數之銳減、與工商各業之興衰、有密切關係、本年六個月來之交換數量激減、實爲工商各業營業衰落之反證、戰局延長、該所交換數字、勢必無法回高、

上南輕便鐵路 展長至沈莊

西起浦邊周家渡、東至南匯周浦鎭、長三十餘里、自戰事西移後、全路產業即爲日軍所佔、並將拆毀路軌修復、通車載客、茲悉日方力圖擴充南匯交通線、現將昔日未完成之周浦沈莊間一段新軌、强制裝成、該段十五華里軌道、業已完全接通、惟沈莊現經游擊隊控制、故通車尙無確期、

小型出租汽車 限於虹口試辦

日商江南實業公司、在虹口開辦小型出租汽車之營業、最初因未向租界當局請領執照、租界當局對之頗爲不滿、旋經往返接洽、租界方面已允暫予試辦、須領執照、惟其營業區域限於蘇州河以北、且不准沿路兜攬乘客、每次並不得超過三人、亦不准裝置計程收費之碼表、聞其執照有效期爲三個月、

海外金融 海外銀市 海外匯兌 外棉步見調勢

[illegible]

出口船期 進口船期

[illegible]

新有鬼論

曹鐵笙作

社會新聞社 版權所有

……大的玄妙哩。

二千世紀物質的文明，可算猛烈的飛進，若追求其源，究竟還是靈先進化，人被靈促進而運用靈的功效，人進化的成績，是靈所指揮而發現的光輝，完全是人被靈指揮而得進化，必不是靈受人指揮而得進化。一般人以爲某某現已死了，實在某某的靈已得新進化了，而且人死以後，不是眞正與世長辭，不過脫去肉體，留存眞靈而已。

從來只說人死以後，就到陰間，他的住所，便是坟墓，人未死之前，住在陽間，他的住宅，就是房屋，這是由活人身上推想到死人身上的一種理想，這種不合實際的理想，相信相傳，牢不可破，實則人初死之時，他的靈到了空間，因爲被世上利慾所蒙蔽的濁氣還未淨盡，仍如嬰兒初生，一無所知，亦無所見，混混沌沌，須經過靈的等級高下，分醒的時間長短，若是具高級靈的人，臨死之時，一方面脫離塵境，一方面醒覺空間，生死關頭，絕無凝滯，因這種人在生之時，精神鎭定，慾念屏除，一點淸淨靈機，絕無絲毫俗塵，及至死後，一靈不昧，繼續進行，在生前固是社會中一位賢豪，死後仍不失爲空間的一員雄鬼。若我輩一知半解自作聰明的人，雖然也有一靈，及至死後，定似初生嬰兒，渾渾噩噩，無知無覺，必須經過許時間之後，方能漸漸醒覺，而於初醒之時，有如宿醉纔解，惝恍迷離，不知己身在於何處，又似新婚初嫁，不辨門戶，一心還當自己尙在人間，並不知已經死了，於是追思往跡，審察將來，覺所處境地，所見事物，很有不同之點，遂致因疑生懼，因懼生悲，一切妄想顚倒，同時並起，又經過幽冥恐怖時間，判別了幾多人鬼不同的事物，方始漸漸澈悟。

以上所論，就是靈出死入生，初到空間時必須經歷的一條途徑，也就是做新鬼的大概情形。靈既到了空間，人世間的三件大痛苦，從此永遠脫離，眞是無上幸福。什麼三件大痛苦呢？就是衣食住三者，人世一切苦痛，十成之中，到有九成被這三個字造成。只因人是物質的，所以有疲勞，有寒冷，有饑餓，疲勞了想睡眠，要睡眠，須房屋，就發生住的問題，寒冷了須抵禦，要抵禦須衣服，就發生衣的問題，饑餓了想吃飯，要吃飯，就發生食的問題，世間人類，爲了這三大難關，也不知費了多少

（7）

[illegible]醫院之少女劉愛珠 素患神經病屢次求死

其父爲一畫家

因一度輟學以致憂鬱成病時發時愈 神經病[illegible]劉華風夫婦非生身父母

前日報載「少女痛史」、投濟良所請求收容之劉愛珠、本報記者昨特赴廣慈路安越里三號訪晤愛珠之父劉華風、劉係河南洛陽人、五十七歲、爲國畫家、善辨古董、早年曾在洛陽開古玩舖、十餘年前、來滬興學、與友人公民言設東方公學於蒲石路、三年後、因經費不繼而停辦、此民十三年事、旋劉設會古山房古玩舖於公共租界愛文義路、當擴大會議時、劉內護送其友晉陝山某寺方丈明覺和尚赴津、明覺與孫殿英爲盟兄弟、其子相澤城任孫之兵站司令、孫乃留劉爲助、不使南返、因彼時孫已被任安徽省主席、會古山房由相澤城者人來滬、辦理閉息、惟劉不慕名利、願以筆耕爲食、仍然南歸、從此純以賣畫所得、以爲衣食也、

劉 生有一子一女、子名國舒、女即愛珠（學名蓮勤）、前年二月底、劉偕子赴豫、乃攜妻女同回洛陽、子在洛陽辦一英文專修學校、愛珠因在滬高小猶未卒業、曾考洛陽中學、不取、由其兄伴送至開封、考入豫中中學、不料是年西安事變開封非常吃緊、豫中學生紛紛自動離校、學校無形解散、劉愛珠有大姨在開封、故由大姨購就赴滬之火車票、搭車來滬、女即入斜橋附近之上海女中讀書、甫兩學期、不料八一三戰事發生、又告輟學、劉之經營生意、隨砲火而燬滅、劉華風乃命其女、暫弗讀書、在家專事女紅、兼助乃母料理家務、

女 雖居家、仍終日手不釋卷、淫於書籍、乃母命吃飯、初不之應、非奪母手中書、始捐箸進食、乃母不直女之所爲、未免有慍色、女胸懷鬱結、積久神經刺激、於本年廢曆正月初四晚、陡發神經病、暴躁不寧、尾角室隅、指點鬼魅、使聞者毛髮爲豎、並曾有一銀角、吞入腹中、乃將其送廣濟療養院、爲之注射一針、惟住院日須納費四五元、無力負担、乃與醫院商、求一簡單之治療、當由醫生爲立一方、俾藥歸家、日事吞服、病勢稍殺、能啜湯粥、未滿兩日、病狀復發、用皮鞋上之緞帶、解下自縊、幸發見之早、再送廣慈醫院、住院十餘日、病又發作、

劉 念其女、志在求學、乃與藝術專修學院長劉海粟商、欲令其女入該院、兩劉固素識、恐於程度上有不合、往商老友徐朗西、徐爲新華藝術學校之校董、徐報可、劉劉女之學費、代爲担任、惟入學前、當與該校長王亞塵商之、劉王亦相識、以其女好學成癡之情告、王亞塵則勸以暫弗求學、宜休養其身心、徐意固亦用腦勞事、習之、病勢難去、劉聽從其勸、仍覓其女病狀、殆屬心病、心病須心藥醫、因告其女、仍於上海女中求學如何、女報可、

八 一三後、該女中已再開學、遷至成都路大沽路間、一學期費約七十餘元、商諸校長、先繳三十五元、餘數於四月間付清、校長允可、劉乃伴其女往校上學、是日不上課、亦不進食、惟臥宿舍中、翌日、劉夫知女情狀、擒言慰藉、甫返家、學校已遣人來言、謂劉女病復發、以綁餅乾箱之繩圖自縊、速去接歸、劉夫婦再往、將女再送廣慈醫院、一方將學籍退去、夏氏患有乳癰、病勢陡劇、亦在廣慈求治、母女兩人、時得見面、某日、施用手術、劉女欲在傍觀看、院中阻不許、劉女堅請、院以嘵擾、院中以其有違犯院規、令劉領回、劉以家中乏人照料、商請其友劉仁航、暫爲寄養、劉現赴長沙、劉仁航夫人固愛劉女、以己家內之環境空氣、適臆劉女之療、極合養病、並令己女爲伴、劉女居數日、又吞銅元求自殺、劉仁航夫人亟召劉華風往、將劉女送往仁濟醫院、照以愛克司光、將銅元取出、住院四日始行歸家、劉華風旋至徐朗西處、告其女之種種、徐謂女大當嫁、摽梅期屆、勿予安慰、恐任的煩悶亦足以增病勢、若宜爲其物色之、或問其有無心愛人、若悉滿之、足以療疾、劉韙其言、歸詰其女、女謂現代婚姻、當然自由、若者代東、仍將舊禮式之舉、若有心愛者、任其說出、吾當嫁之、女終言否、

其 家樓下、賃居者亦劉姓、爲一[illegible]之鄰人、此鄰人同劉氏夫婦及劉女常相往來、對女則尤甚、女亦假以辭色、劉女喜食涼食、劉母[illegible]弗許、劉氏夫婦棄女恥食涼食、顧戲、而此鄰人常食劉夫婦辭事[illegible]、女心德之、不無憐惜、故此鄰人乃對人言、愛珠愛我、愛我愛我、願意嫁伊、且有相當的關係、事爲劉華風聞、詢其女、女大罵、力言不願意、且否認有關係、是夜、劉女自樓窗躍下、效綠珠之墮、初顚於院中洋鐵小屋上、轉傾於地、得不死、僅傷頭皮、爲之壞起、又送廣慈醫院、住院六日、不受醫診、不吃藥、

一 日女詢問其父、潘世榮在上海否、在則招其來、有話與語、潘爲劉華風開會古山房時所收之學徒、因爲女之青梅竹馬之友、當髫之時、終身暗許、女乃以情白、劉父招潘至、潘亦承、鄰友省料郎情妾意、暗許鸞儔、不料本月十日、女以探訪同學及探視仁濟醫院之護士爲名、子身外出、同日、徐朗西亦遣人找劉、謂有姚律師要探問愛珠是否己生女、可往訪之、蓋愛珠疑其身非劉華風夫婦所出也、神經病之產生、一部份種基於此、惟劉華風妻曾對記者言、天乎、愛珠實爲我糾生、我因愛珠哺乳而患乳癰、迺者因癰而去吾乳、奈何愛珠謂非吾出哉、徐朗西夫人死矣、苟伊不死、可爲吾證、因夫人時來吾家、愛珠三歲、[illegible]吸吾乳、夫人故不使愛珠乳、凡爾吾家子女、[illegible]皆親乳、奈何若云[illegible]兒耶云云、

偷煤被虐死

浦東招商局華棧本堆有個華煤炭、日軍對該項軍事上之必需物品、嚴密守衛、詎有一般宵小、屢圖竊取煤炭、利用小划偷運、來去頗爲敏捷、前晚深夜有六人駕小划前往、正擬竊煤時、被看守日軍察覺、當有二人被拘捕、昨晨被處死刑、

中西藥房 去年仍有盈餘

中西大藥房昨開第六屆股東大會、到三百十九戶、計六千一百另六股、合四千五百九十一權、[illegible]

田力球
今晚七時起賽
前八盤 1 奧薩 2 維查拉 3 依甲蘇 4 海拉多 5 古巴龍 6 安力凱
後八盤 1 安杜利 2 晉登巧 3 奧拉沙 4 古禮地 5 加拉地 6 沙薩門地
夏季香檳月賽開獎

綠寶
新新公司上面 電梯上下
全滬獨一冷氣劇場
（日場）三時（夜場）八時（座價國幣六角）
范雪朋 王慧君 劉一新 陳秋風 秦哈哈 錢愛麗 田心
全體三十餘人聯合主演
財迷心竅拿女兒的肉體當結納的工具！
時代姑娘
李君磐先生根據名小說家心血創作改編成此部說盡了人生悲劇的偉大傑作！
色厲內荏耗盡了…的名…之…藝術品！
客滿理當 擁擠出乎意料
早一天來訂座保不打回票
場內附設茶飲咖啡食品冷飲市價發售

時報緊要分類

1本欄短行廣告，每行十六字，每天刊費實價一角五分，四行起碼。（四行六角·五行七角五分·多則類推。）
1一次登十期九折。登廿期八五折。登三十期八折。概收現款。
1如有出租，召頂，出讓，聘請，徵求，拍賣，聲明，謀事，營業，招生等事件，登載本欄廣告，最爲相宜。
1收件處，三馬路望平街時報館分辦事處。

▲遺失▼

遺失聲明 茲遺失松江興業銀行下列各項存摺及圖章等，除向該行掛失外，特此登報聲明作廢 商業部定期存款七二六號遺記戶存單計念二年五月三十日存入洋四百元掛失人丁敏英又九五四號 [illegible] 儲蓄部 [illegible]

遺失聲明 今遺失中華勸工銀行儲蓄存款第一八／二四三四 [illegible] 除向該行掛失外特登時新兩報聲明作廢 盛元春啓

遺失聲明 茲遺失一浙江實業銀行虹口分行第六四八號質押收據一紙內開質押物 [illegible] 沈義德啓

遺失聲明 遺失南京中國國貨銀行 [illegible] 除向該行掛失外特此登報聲明作廢

遺失聲明 部人在靜安寺路一七〇號四行信託部 [illegible] 周陳蘇英啓

取銷圖章遺失聲明 前登念七年四月四日至六日時報新聞報聲明遺失浙江興業銀行杭州分行第六／六八一號永新記戶特別往來存款所憑印鑑之方形陽文篆體「永生」二字樣圖章一枚並向該行掛失茲查該項圖章已經覓得除函該行仍繼續有效外特再登報取銷以前遺失之聲明 永新記啓

遺失圖章聲明 前存到上海中國銀行一二六／五七四四B號葉商成戶定期存款一份計國幣一千元又第一七一六〇號及一七九二八號 [illegible] 葉商成啓

遺失聲明 今遺失南京大陸銀行第一五二二號 [illegible] 萬鈺耕啓

遺失存單聲明作廢 茲遺失杭州浙江興業銀行徐寶記戶第二四三八號定期存單一張計國幣一千元又寶記戶第二九一〇號定期存單一張計國幣五百元除向該行掛失外特此聲明作廢 存戶徐寶記啓

遺失聲明 茲因戰事遺失寄存中國銀行 [illegible] 字第二九八號徐知柏戶定期存單一紙除向該行掛失具保補給新存單外特再登報聲明作廢 存戶徐知柏啓

遺失圖章聲明 今遺失中國通商銀行南市儲蓄部活期儲蓄存款第一四〇九號朱正常戶存摺一扣計六百念九元五角六分所蓋之方形陽文篆文「正常」二字圖章一顆除已向該行掛失外特登報聲明作廢 朱正常啓

遺失聲明 前存到上海中國銀行一號活期存款第一六九四〇號特種活期存款存摺一扣計國幣九百〇四元一角六分印鑑章「卓人」二字圖章用作印鑑 [illegible] 陸卓人啓

遺失聲明 鄙人執有四行儲蓄會虹口分會存單 [illegible] 字〇〇四七六〇號定期存單一紙及中國銀行界路分行第D份第三〇〇一九號活期儲蓄存摺 [illegible] 李榮生啓

遺失股票聲明作廢 茲有中華書局乾字二二五二一二五二二號陳春存戶一股股票二張現已遺失除向該局掛失外特登時新兩報聲明如有上項失票者概作廢紙 江西石城陳春存啓

遺失聲明 茲遺失杭州中國銀行特種活期存款第一二〇七一二〇二三號郭記戶存摺一扣計存國幣一百三十九元〇三分又杭州浙江實業銀行儲蓄處活期存款第一二〇七〇六元除向該兩行掛失外特此登報聲明作廢 存戶郭記啓

遺失聲明 啓者茲遺失四行儲蓄會第二九〇八號又第二九〇九號 [illegible] 押戶李寅恩 [illegible]

遺失聲明 茲遺失上海分行儲蓄部定期存款第四七七四八沈幅麟戶存單一紙計國幣一千元正又活期存款第二三八二〇沈幅麟戶存摺一扣計國幣一百〇五元五角除已具保向該行掛失止付外特此登報聲明作廢 沈幅麟啓

遺失印鑑聲明 茲遺失鎮江交通銀行三一號至三五號五戶暫存分期付款儲蓄存款及八七四號定期存款之印鑑「洪民生章」小方章一顆又遺失該行一四六一號定期存款之印鑑「洪引麟章」小方章一顆除向該行掛失另換新印鑑外特此登報聲明 洪民生洪引麟等同啓

遺失聲明 茲遺失中國墾業銀行定期存款第二一八〇號 [illegible] 除向該行掛失止付外補給新摺特登時新兩報聲明作廢 存戶 [illegible]

遺失聲明 今遺失中國銀行 [illegible] 除向該行掛失外特登聲明 于玉記啓

聲明遺失 二八號特種活期存款儲蓄存款七字（名望八八壽命長）[illegible] 除向該行掛失外特登報聲明

遺失聲明 鄙人在四行儲蓄會 [illegible] 第三四九號活期存摺 [illegible] 除向該行掛失外特登報聲明作廢 [illegible]

遺失聲明 茲遺失上海中國銀行定期存款第26／6512B號及交通銀行乙種活期存款第3816號所用圖章兩顆 [illegible] 除向該兩行掛失另換新印鑑外特此登報聲明作廢

遺失單摺聲明 茲遺失 [illegible] 行念七年五月念日 [illegible] 一紙計國幣四百元除已向該行具保掛失外特此登報聲明作廢 [illegible]

遺失聲明 今遺失蘇州大陸銀行儲蓄部特種活期存款第八十號 [illegible] 戶國幣二百九十二元三角除向該行掛失外特此登報聲明作廢 [illegible]

遺失聲明 茲遺失八仙橋中國銀行第七八〇號活期儲蓄存款戶存摺一扣除向該行掛失另補新摺外特此登報聲明作廢 汪治代啓

遺失聲明 今遺失常熟交通銀行儲蓄部分字第一九六號活期儲蓄戶存摺一扣除向該行掛失外特此登報聲明作廢 [illegible]

▲徵求▼

李明珠小姐 問君欲伴舞伴遊乎 請寄小照一張 [illegible] 電話九一六九七

▼招生▲

惠群女中招生 惠群女中係一校、添設高中一年級、商業科中上著名學者及各大學教授担任教師、十六日起開始報名及招收各級新生、第二校初中小學已開始招生、恢復學校、現有餘額、

▲出租▼

楊子別墅分宅出租 愛多亞路福煦路口浦東同鄉會五〇三號楊子房產公司、在公共租界大西路靜安寺小洋房及市房百餘幢、以七百元代價可住三年、一千元可住五年、前有十年優先權、一月內交屋、預定租者甚爲踴躍、該公司電話三二六〇八二、

▲贈送▼

贈送樂茶 現設新茶號、選製各種名茶續贈送、[illegible] 頗得社會人士信仰、[illegible] 以茶防疫 [illegible]

▲醫生▼

兒科女醫陳淑娥 專治小兒百病、除担任婦孺醫院小兒科主任醫師外、現設診所於靜安寺路七五四號二樓、門診時間下午四時至六時、

▲書刻▼

歐浦書傭 篆隸楷書鐵筆潤例

封君用鉅、名碑、帖、鳳家、家錄、精研書法、而篆隸書其所長、篆工金石印章、感嘆古樸有致、茲因求者愈多、訂定潤例如下（隔額）每字四尺一元、以次遞減、（堂幅橫披楹聯）每尺一元、屏條減半、（冊葉斗方紈摺扇）每件一元、（碑文壽文輓祭手卷題簽）另議、鐫刻加倍、墨費一成、（石印）每字一元、（牙印）每字五角、潤資先惠、一月取件、丁卯冬爲俠遊郎本鐵陳敬書保心齊代訂、收件處四馬路五洲藥房陳敏齊、

足球

靑年足球隊、由劉春樹等發起組織、實力頗強、願與各界挑戰、通訊處哈同路文德里五十號。

小上海 徵稿簡約

◎文字除運動、游藝之外、一切賽樂、體育新聞、金融游藝、電影戲劇、科學、影劇家、家庭生活 [illegible]

史家三兄弟落空 （冷熱門中） （斯人）

◎從前買政（你總知道他、但不是買政）賭回力球、大批僕歐把他包圍、他亂買一氣（有時一次買好幾個號頭）、不到兩個月、輸了七八萬、

◎史家三兄弟、都是漂亮人、他們的父親去世之後、各分得遺產十餘萬、現在通通用光、計耗於回力球者達二分之一、現在三兄弟之三分二人、任報館回力球編輯、經驗宏富、自力更生、

◎有人相信熱門、說是出來總是好的、有人相信冷門、說熱門錢太少了、

◎熱人熱號頭不必買、熱人冷號頭更不必買、熱人冷號頭可買、冷人熱號頭亦可買、

◎盤盤買、不如在一盤上多買、

◎追號頭追人全是傻事、以少博多、智者所爲、但智者果誰耶、

◎贏了不走、連本送終、

◎回力球場、萬象雜呈、如小上海、哲學專家、可往沉醉、

◎編回力球週刊的中國人是吳雲夢、文筆師法林

緊南、著老可讀、回力球輸不了什麼錢、吃角子老虎倒常輸錢、

◎（附記）昨天的號頭是一三三三二二一一三五一四四五六、新鮮不？

新奇的一看 無線電鏡

擠滿了 璇宮舞廳 第一次試驗未能滿意 （楝康）

「無線電鏡」戶景滿歐美、可是、聚集東方大都會的「大上海」、還未曾運到、其原因在於機密嚴守、工程浩大之故。

璇宮舞廳、現不惜化們鉅資、以四千七百餘元美金、向美商克美洋行租得是項「無線電鏡」一架來滬表演、豪稱「好奇心濃厚」之上海人、聞風前往者實致座無補足。

麥克風裝置舞池、靠中底一條淺線、注明在無線電鏡上、一位女郎、由彼浴衣更換睡衣而安睡、但因各種設備不能周密、而第二幕表演却成反比例、這位女郎由睡衣換上浴衣、結果、面貌不清、可是、意得、霧得、細節無辨的發現了、當然、觀衆蜂擁而來、

失敗的原因、以記者觀察、大致由於克美洋行的技師、在將全部機器內部零件拆卸、其二由於上海之電力不能與歐美相稱、而克美公司號稱主持之人員未曾注意及此。

同時、據克美洋行傑生君（譯音）語記者、其大原因、係此機抵滬後碼頭時正巧大雨、滿身盡出沸點、而經車輪運至璇宮、受劇烈之冷氣、以致緊縮、最後、記者向克美負責者說、「失敗成功之母」、並此次的受創、由於各種原因所致、希望再修數天、加以修理、而轉達度亦加注意、適中必能得到美滿的成功。

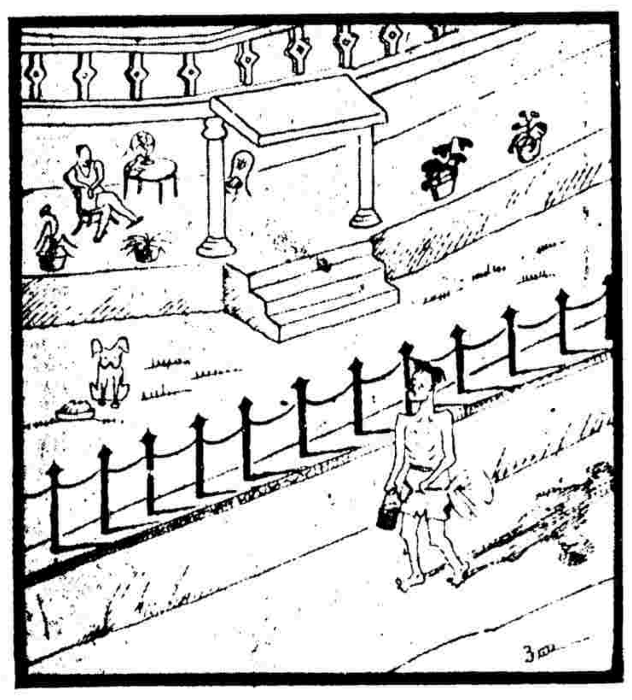

「新法」讓位賽跑 先走先到 （傅莘耕）

虹口越野隊舉辦之第二次八千四百公尺平力越野賽、參加者計有三十四名、分列十二組、首組與末組時間相差五分四十秒、由梁耀庭担任發令、以實力最遜者傅莘耕首先出發、次則每隔三十秒發放一組、直至昨晨五時三十五分四十秒始陸續發放完畢、

位居首組之傅莘耕、自出發後、單騎匹馬奮發有爲、直撲終點、榮膺首選、而位列末組之老將周如泉、於起步三百公尺後、即健步如飛、脚底加油、竭力追趕、追至赫德路哈同路諸路口時、精彩百出斯時、各賽員各奮全力爭取最後勝利、周如泉猛力追趕、超出大部賽員、達終點時差傅五百碼之遙、周松林佔居第三、誠佳作也、優勝前三名均得銀質獎章一枚、前六名名單錄下、

冠軍 傅莘耕 成績三十三分二十七秒三

亞冠 周如泉 季軍周松林、第四吳振新、第五陳立寶、第六經強上、

香汗淋淋 跑得上氣勿接下氣

上海女子越野隊於昨晨曉風拂面中在愛而近路口起步、舉行第四次總練習、參加者共十九人、張雪石·萬莉·賈鏞英等幾隻熱面孔仍一路前導、健步邁進、顧愛蓮不愧爲大脚姑娘、步伐濶大、便宜不少、隨其後者爲仇啓珍、肌肉豐滿、跑起來倒有勁兒、四百公尺後、萬莉加油、曾一度超出張雪石、但未幾即又落後、原居第五之賈鏞英亦力盡後退、此時一般女子軍難得上氣勿接下氣、大都香汗淋漓、曾何幾時、終點在望、張雪石玉腿輕鬆、咬緊牙關、首破處女線、計程八〇〇公尺、功夫四分五秒六、並破本人保持之最高記錄、完程者名次錄下、㊀張雪石㊁顧愛蓮㊂萬莉㊃黃如雲㊄賈鏞英㊅吳芝東㊆高麗珠㊇沈愛妹㊈仇啓珍㊉金良⑪陳芳⑫金坤英

佳期近 小球埠際代表產生

港滬埠際小型球慈善賽、定期本月廿五日揭幕、已選出周達雲等十一人爲本屆港滬埠際小型足球賽上海市代表、（名單已見昨報）港隊抵滬後、除埠際賽外、尚有三場比賽、即對上海西聯隊·上海混合隊及最近獲得震旦盃冠軍之體仁隊、欲往碼頭歡迎港隊者、明日起開始登記、地點浦東大樓四十三號全國小型足球協會辦事處

◇上海代表隊名單
周達雲 李義臣（隊長）楊 [illegible] 蔣光祥 賈季良 華 來 趙永芳 [illegible] 羅榮達 賈幼良 福恩

◇上海混合隊名單
張錦生 嚴士鑫 莊友仁（隊長）丁兆成 [illegible] 曹秉芳 徐輝章

◇體仁隊名單
周壁雲 唐英桓 李義臣 舒士耕 莊友仁 賈季良（隊長）萬象華 萬象洪 吳炳浩 [illegible] 賈幼良

籃球

新大盃籃球聯賽、昨日上午有兩場補賽、平和出師得利、第一場以三十五比二十一勝泰山、第二場以三十比十八克銀錢、

黑鷹男女籃球隊、應孤軍謝團長之邀、赴該營表演並作友誼賽、先黑鷹女子隊分黑鷹黑及黑鷹鷹兩隊、作表演賽、黑鷹黑以三十四對二十五勝黑鷹鷹、黑鷹鷹唐金輝、梁寶燕及黑鷹黑容淑儀表演最佳、繼之孤軍對黑鷹男籃登場、孤軍以二十七對五十二受挫、

乒乓

上海體育競技會主辦之上海盃乒乓賽、上字組冠軍爲利平所得、海字組南星與南星、將作最後決賽、勝者再與上字組冠軍用三賽兩勝制解決總錦標、茲將兩組形勢、錄誌如次、

（上字）	（已賽）	（勝）	（百分率）
利平	四	三	七五·〇〇
大生	四	二	五十·〇〇
健光	四	二	五十·〇〇
和聲乙	四	一	二十五·〇〇
榮健	四	〇	〇〇·〇〇
（海字）	（已賽）	（勝）	（百分率）
南星	四	三	七五·〇〇
勝星	四	三	七五·〇〇
和聲甲	四	二	五十·〇〇
紅獅	四	一	二五·〇〇
勝合	四	一	二五·〇〇

游泳

聯青業餘游泳會前晚在慶都表演、以二百米蛙式胡漢芳之二分五十八秒四、最爲出色、花式跳水參加者五人、以顧根英陳寶濱爲佳、而徐亞輝之水中脫褲及解囊陸國定之表演亦受觀衆歡迎、最後水球賽、西青隊以三對二勝西青隊、

夏令兒童園 第一次園遊

靜安寺路成都路口私立上海中學上海幼稚師範學所主辦之上海夏令兒童園、開辦未久、入園兒童已達一百二十人、前日晚舉行第一次園遊會、[illegible]

武則天第二幕（新光開映）

「唐高宗幸了韓國夫人、被武則天發覺、妥以這件桃色糾紛爲藉口、與高宗約法三章、穩固了自已的參政勢力」

中布置井井、到來賓百餘人、由閻關亭陳濟成等親自招待、兒童表演有小音樂隊滑冰比賽鋼琴獨奏等、頗博來賓贊美、

私·上·中·盃·報·名·截·止 亦可謂群英大會

甲組八隊集合全滬精華 本月下旬即將展開戰幕

私立上海中學主辦之「私上中盃」籃球聯賽、業於昨日截止、報名參加者計共五十六隊、滬上籃球隊伍幾已全部羅致、甲組則爲百樂門華聯全黑友聯叙芳新華國光慕爾等八隊、新華即爲影星末名隊之變相、而國光亦即新中國之本來面目、而華聯隊不久又有世運選手沈聿恭南來參加、將來戰情之精彩、可淩駕新大盃而上云、乙組四十八隊中、將分爲「私」「上」「中」「盃」「籃」「球」「聯」「賽」八組、採單循環鏖、每組冠軍、除另給獎品外、再舉行一單循環以解決乙組總錦標、開賽日期約在下月下旬、俟日內召集委員會決定、所有已報名而未繳照片各隊、須於五日內前往成都路靜安寺路口補繳、全部隊名如後、

百樂門·華聯·全黑·叙芳·友聯·新華·國光·慕爾·五峯·東吳·光夏·青年B·青年A·冬青·白白·青隊·市北·滬東·泰山·晨鐘·上海銀行·新和興·森隊·郵工·常安·暑隊·駟記·飛鷹·金字塔·S·A·S·蜜隊·中一·黑石·中隊·駒聯·初步·幸全·平·光夏·B·幹友·志強·曹隊·小嘉爾·新開紀·勝新·大夏·鷹隊·潮東·創聯·滬澄·大夏、

家庭◇新食品

與其叉麻雀 與其吃館子 弄弄點心有趣 （紅葉）

有許多家庭中人、吃了飯沒有事做、嘴上就說沒趣、於是乎跑出去「跳舞·看戲·吃館子」或者在家裏叉麻雀、許閒氣、你想這時候、豈非呆子、我想有智識的主婦在家裏工作決不會空閒的、即使有空、做做糕點心、總比外邊買來吃的、便宜又有趣、於是乎我把此稿決定發表了、

加以白糖麵粉及朱古律粉、再裝入玻璃杯、拌與即可傾入洋鐵盤蒸、蒸約三刻鐘後、可取出蒸熟、（但烘糕須七須先將溥油一層）用烈火烘之、不時翻動、待糕蛋面發黃、糕內所含水分、以乎全乾、即可熄火、冷至半熱、即可切而食之、

朱古律雞蛋糕 （重來客附記）

原料白糖一磅、麵粉六兩、朱古律粉一酒杯牛、雞蛋八枚、[illegible] 預備以後、先將雞蛋破、去黃留白、以筷打之約十分鐘 [illegible]

西班牙乾酪雞蛋糕

原料是西班牙麵餅一枚（或洋麵餅亦可）麵包心二兩、麵包皮一兩、牛乳油一兩七、乾酪（即牛乳餅）二兩、購買以後、先以乾酪二兩、牛乳油一兩（除

（未完明日續登）

光陸
開映四場 五三時半 七時 九時一刻
伯爵夫人 [illegible]
法國美女明星 安娜蓓拉 [illegible]
床頭侍僕 服務週到 小姐與二爺 體貼入微 池畔拭足
"BARONESS AND BUTLER"
華文字幕

新光大戲院
電話九四五九〇 寧波路廣西路口
最佳冷氣
皇后妃子 情人 尼姑 宮女 歌舞
曉風劇團 武則天
曉風弦樂隊伴奏
武則天獻演之結果
座價 一元 六角 五角 三角
時間 日場二時 夜場七時半
武則天是名劇 名劇百看不厭 看過的再想看 未看的更想看
武則天上演時的統計 女觀衆常占六成以上 武則天可稱爲女性揚眉吐氣的代表作
原著 宋之的 導演 武富
演員

巴黎
最後四場 五點三刻 七點二刻 九點一刻
蝴蝶夫人 主演 雪爾維薛耐 及 佐伊麥克利
苦有如「蝴蝶夫人」 都會的窮巷 哀怨勝過「同命鴛鴦」
明星 皆淚紅多 倒顏薄命
明小伴侶 毛克生 新作
天伴

國泰
今天開映 三時 五時半 九時
有想入非非的笑料 有銷魂蝕骨的艷跡
葛蘭 茜 亞 倫
"COLLEGE SWING"
大學艷乘
桃樂絲 德里奧 彼得勞雷
西線間諜網

大光明
今天開映 二時半 五時半 九時
逗人微笑 賺人熱淚
天才童星 金蕙淑 空前傑作
因本片而當選最受歡迎的六巨星之一
求婚七年末獲成功，經小騎士一拉，馬上奏效
JANE WITHERS in CHECKERS
情節滑稽緊張之至
小騎士
特別歡迎小朋友
雪爾維薛耐 喬治賴甫德
雙宿雙飛

大上海
今天獻映 二時半 五時半 九時
賈克 勃 脫 潘 麗 愛 絲 衛 特 樂
林 ○ 德 茜 莉 領 超 音 片
"PARADISE FOR TWO"
歌女天堂
注意新奇美麗音樂巨片
神童寶貝白玲
蓬島情歌

麗都
祇有今天 日戲 二時半 五時半 夜戲九時
考爾門 'Lost Horizon'
桃源艷跡
全新拷貝 附印中文字幕
明天貢獻
艷賊西遊記

南京
今天獻映 二時半 五時半 九時
天地良心，好到極點！
埃第 鮑 慧兒
廣寒春色
注意沉痛刺激非常偉構
愛德華魯濱遜
血海遺恨